KAPUSVÁR

BUDAPEST, 1942. MÁJUS 20. — II. ÉVFOLYAM 21. SZÁM.

MAGYAR FUTÁR

RAJNISS FERENC LAPJA

Ára: 20 fillér

Japán ágyú dörög a burmai út mentén

A GÉPPUSKÁS RAJ

Kikből áll s honnan jöttek? Erre válaszolunk

Kik

Széthordják a behívókat s megtelnek a laktanyák a magyar becsület egyenruháját viselő honvédekkel. Eltűnik minden különbség a civilruhával s lemarad a raktárban... A közösségi szellem, a katonai rang, a beosztás és a szolgálat formálja a honvédegységeket s rövid idő alatt, férfiak, akik soha azelőtt egymással nem találkoztak, jó bajtársak lesznek a rajban, szakaszban és században. A Magyar Futár visszafelé pergeti le az élet filmjét s bemutatja olvasóinak a honvédrajt s azután a munkahelyeket, ahonnan a raj honvédei a civil életből a katonai szolgálatra bevonultak, — sokfelől s különböző foglalkozási ágazatokból abba a kemény és fegyelmezett egységbe, amely harcba indul a hazáért...

MAKLÁRY BÉLA SZAKASZVEZETŐ,

a rajparancsnok. A polgári életben műbútorasztalos. Csendes, józanéletű. Nős... Keménykötésű katona ↓

↑ RÉPÁS ISTVÁN ŐRVEZETŐ

Az udvarias, előzékeny gyári portás a honvédségnél gyorskezű és biztosszemű géppuskairányzó

MÉHÉSZ SÁNDOR HONVÉD, GÉPPUSKAVIVŐ →

Otthon tizenöt holdon gazdálkodik. Földmíves. Nős. Amikor bevonult, három gyerektől vett búcsút, 1939 óta negyedszer; résztvett a felvidéki diadalmenetben, az erdélyi bevonulásban és a délvidéki harcokban is. Tizen vannak testvérek, akik közül öten katonák...

állnak a rajban egymás mellett?

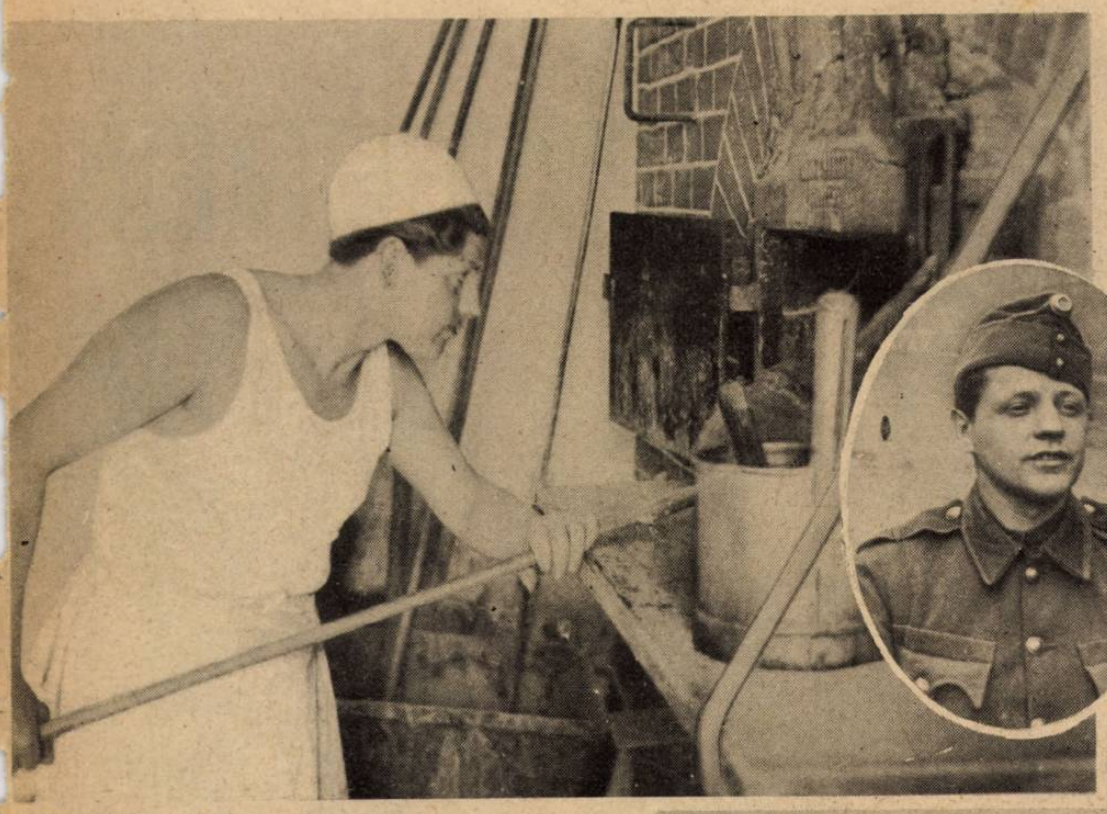

↑ ROSMAYER JÓZSEF HONVÉD, ÁLLVÁNYVIVŐ

Az egyik óbudai pékségben süti a kenyeret, nős, három gyermeke van. Bevonulásakor a sütőüzembe akarták átvezényelni. Kihallgatáson kérte, hogy a csapatnál maradhasson. Fegyverrel akar harcolni a bolsevizmus ellen

BUZÁS JÓZSEF HONVÉD, LŐSZERVIVŐ

Polgári életében kőműves. Amíg nőtlen volt, kilenc testvérével élt együtt szülei házában. Most csak nyolcadmagával van, bajtársaival, akiket mind testvérének érez... ↓

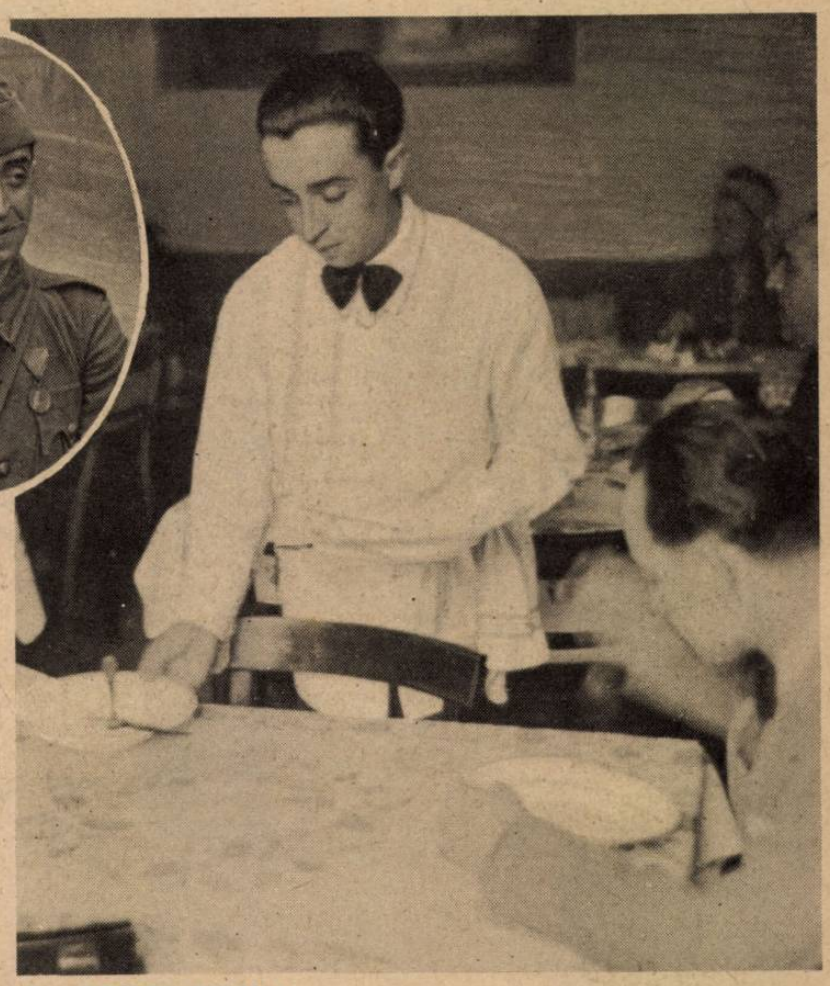

↑ BORSOS ZOLTÁN HONVÉD, SZERELÉKES

Pincér. Az egyik belvárosi söröző̈ben dolgozik. Ott halkjárású, udvarias ételhordó, — itt hangosszavú, örökké jókedvű bajtárs; nőtlen, de tizenkilencéves öccsét iskoláztatja...

↑ SIMA ISTVÁN HONVÉD, LŐSZERVIVŐ

Nincs szakmája. Ott dolgozik, ahol munka van. Szegényesen él feleségével és öt gyermekével. A honvédkötelesség negyedszer szólítja el családja mellől

→ BALOGH DEZSŐ KARPASZOMÁNYOS ŐRVEZETŐ, LŐSZERTISZTES

Állami tanító, nős. Az osztályban, amelyet tanít, ott ül két gyermeke is. Ő a raj íródeákja és szívesen segít bajtársainak tanultságával. A honvédraj indulásra készen áll...

HONVÉDEINK A CIATÉREN

Jön a Rata... Tüzelőállásba megy a légvédelmi ágyú

← Traktorral vontatják a gépkocsit a szovjet országúton

AZ ELSŐ EBÉD → A FRONTON...

Magyar csapatok érkeztek a frontra és vidáman ebédelnek a frontszakasz egyik pályaudvarán. (Zernin, PK. haditudósító felvétele.)

↓ Sár után jön víz... Azután megint sár. Ilyen a szovjet országút

A szovjet bombázót is elérte végzete →

Honvéd-harckocsi a bugi hajóhídon

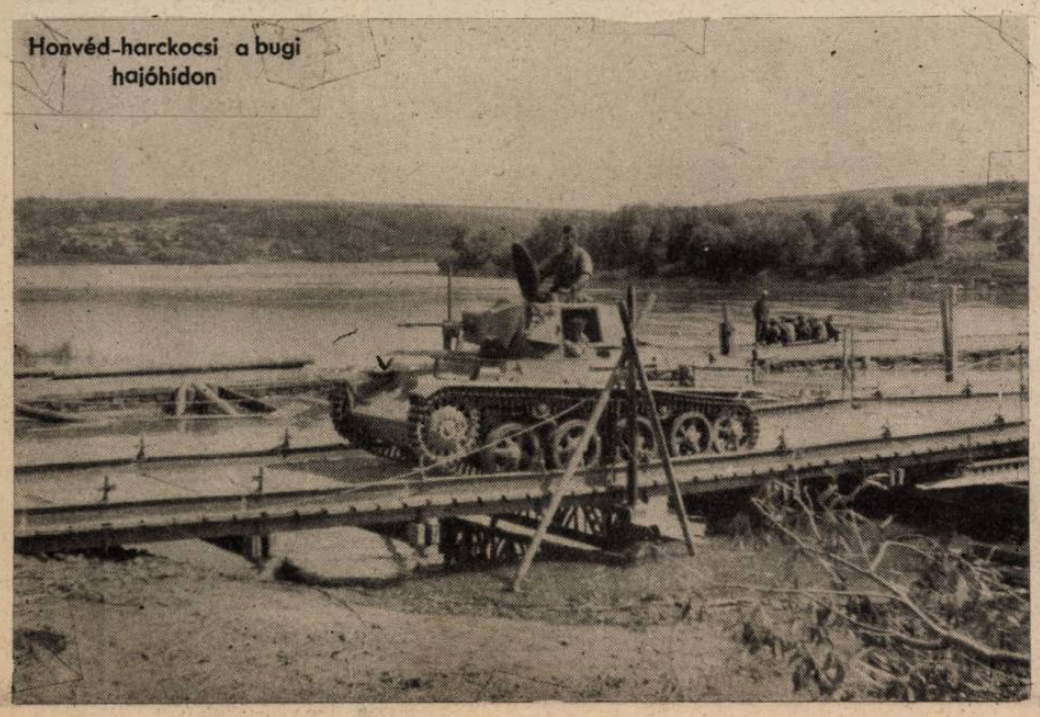

Hat ökör is nehezen húzza ki a szovjetút sarából az autót

HÉTRŐL HÉTRE

Churchill gázbeszéde

feketén és alattomosan terjeng s mérgez a nemzetközi viszonylatok fülledt légkörében. Oktalanul, jog nélkül, a veszettség vad dühével dobta ki a világba Winston Churchill a gázháború gondolatát s nem igazolt szovjet feltevések és jósmesék alapján jelentette be, hogy Anglia már egy esztendő óta készen áll gázbombákat hajigálni Európa földjére... Az egész világ tiltakozott a pogány vád és merénylet ellen, de Churchill továbbszőtte a fojtogató propagandát s egy katonai szemlén tüntetően, gázmaszkkal az oldalán jelent meg. A nagyobb kémiai gyárak részvényeinek árfolyama Angliában és Amerikában viharosan megemelkedett. Aranyat lehet sajtolni a halálból!... Hiszen olyan könnyű a dolga az angol miniszterelnöknek, amíg a szovjet a szövetségese. Már 1939-ben, amikor Sztalinék Finnország megrohanására készültek, egyszerűen lemészároltatták jónehány saját katonájukat a határon s ráfogták a finnekre a galád gyilkosságokat, hogy a hódító hadjáratot álszent erkölcsi magyarázatokkal indokolhassák. Micsoda emberi gátlás akadályozná meg a vörös hóhérokban, ennek a borzalmas játéknak megismétlését a gázzal, ha a német támadás következtében a pusztulás lejtőjére csúsznak?... Elgázosítanak néhány szovjet rajvonalat h á t u l r ó l, a politikai biztosok osztagaival s azonnal esedékes lesz Churchill fenyegetése. Szovjetoroszországnak ez lenne a legördögibb módon előkészített m á s o d i k f r o n t j a, amelynek megnyitását eddig hiába sürgette Londonban. A katonabecsületből kovácsolt korlátok leomlanának s a világra rászakadna a gyehenna megpróbáltatása, gyakorlati eredmények nélkül, mert csak az őrültek és a szenvedélytől elvakultak nem tudják, hogy a gázháború nem kedvezne az angolszászoknak!... Churchill a végső romlást próbálja rászabadítani a Földre s a technika mélyére láncolt szellemeket idézi, amelyek ha felszabadulnak egyszer, bizony mérföldekkel előzik meg az Apokalipszis négy halállovasát.

Van összeesküvés

és érthetetlenül elfajzott kívánság a gázháború megindítására. A l d e n W a i t t amerikai ezredes, már április 27-én azt írta, hogy „a gázháború kedvezne az Egyesült Államoknak s alapvető tévedés lenne lemondani határozott előnyeiről...“ Waitt ezredes a nagy nyilvánosság előtt bizonygatta, hogy nevetséges dolog tartózkodni a gáz alkalmazásától, csak azért, mert a németek eddig még nem használták... Az angol D a i l y E x p r e s s lelkendezve adta hírül, hogy S z t a l i n az elmúlott hónapokban több tudóst kitüntetett a harci gázok kutatása terén elért feltűnő és fontos eredményekért s a szovjet készen áll a fojtógázok használatára. E r b s e y amerikai szenátor kijelentette a sajtó képviselői előtt, hogy nagy örömmel értesült Churchill beszédéről, mert a gázháború kérdésének felvetése szükséges volt... A R e u t e r zsidó vezetősége ujjongva jelenti, hogy Anglia már megszerezte a világ legerősebb harci gázának, az amerikai L e v i s i t e-nek gyártási szabadalmát... Washingtonban B a r k l e y szenátor indítványt nyujtott be a gázháborúra való felkészülődés meggyorsítására, hogy mihelyt Németország elkezdi, Amerika tüstént folytathassa... Ez a ravasz csomagolás később leszakadhat a lényegről s felsüvíthet a gáz a tartályokból német kezdeményezés hijján is. Hitler és Mussolini már bebizonyították, hogy az emberiség és a lovagiasság elemi szabályait betartják az élet-halál harcban s éppen ezért jogos a gyanú, hogy Churchill beszéde és a kísérő sajtózenebona, sötét szándékokat takar. A szovjet huzódik meg a háttérben s arra törekszik, hogy az emberiség két részre szakadt tábora jóvátehetetlen s az állatiasságig elvadult harcba bocsájtkozzék egymás ellen és a vörös világforradalom nyerje meg a háborút mindkét oldalon. Aki segédkezet nyujt ehez a moszkvai tervhez, az megérdemli a pusztulást és az átkot s az ítéletet nem az ellenfél, hanem a saját népe kell kimondja fölötte, hogy ártatlan tömegeit megszabadítsa a XX. század legnagyobb szégyenétől és gyalázatától!...

A magyar orvos

hősi emlékművét leplezték le Budapesten az egyetemi klinikák előtt, az első világháborúban elesett orvoshősök örök emlékezetére. Fájdalmas és dicsőséges, szomorú és felemelő hangulatokat s képeket ébreszt visszatérő valóságba, Horvay János remekbekészült szobra az öreg

frontharcosok szívében. Hiszen még ma is látjuk a „doktort“ — 26—27 esztendő multán — a galiciai falvak sarában, az orosz mezők mocsarai szélén, dühöngő hóviharban, tűző napfényben, kárpáti sziklákon, mindenütt a harcosok nyomában, ahol az életet a halál fenyegette... Az első kötözőhelyek gyatra székhelyein libegett fehér köpenyege, ágyúdörgés rázta meg a falakat, géppuskatűz verte végig sokszor a műtőteremnek kinevezett félszert s az orvos csak a sebesült bajtárssal foglalkozott, a kínt, a szenvedést enyhítette, a vergődő életet próbálta megmenteni s elöntötte a boldogság melege, ha sikerült a legszebb s az istenség gondolatához legközelebb álló munka. A hazáért vért áldozó magyar katonák százezrei fordultak meg ezeken a frontmögötti kötözőhelyeken s egészséget, családot, a napnak látását s a fenséges élet évtizedeit köszönik a doktornak. Az élet hőseiből is sokan elestek a nagy küzdelemben. Golyó szaggatta meg a testüket s lehullottak a sebesült mellé, akit bekötöztek... Emlékművükre gazdagon hull a tavaszi napfény s a szobor talpazatának virágai, idegenbe szétszórt magyar sírokra borulnak...

Kéthavi fogház

az összbüntetése vitéz Imrédy Béla politikai megrágalmazójának az elsőfokú ítéletben. Nem érzünk kárörömet az ítélet hallatára, mert a sok igazságtalan támadás után is, változatlan az álláspontunk a tisztességes sajtó kérdésében. Nehéz időket élünk, történelmi feladatok megoldására kell összefogni a nemzet arravaló erőit s elhárítani fejünk felől a háború veszedelmét. Ilyen időkben sem szükséges felfüggeszteni az egyenes, nyílt állásfoglalás és bírálat jogát, ilyenkor sem szünetelhet az elvi küzdelem a nemzet belső életének formálásában, de megengedhetetlen, hogy a büntetőjogi következmények nélkül, nehány sajtóorgánum hónapokig és évekig tartó hajszát indítson önkényesen kiválasztott férfiak ellen s a becsületüket próbálja gúnyolódással, rágalmazó, sokat sejtető megjegyzésekkel elhomályosítani, sokszor gyanútlan olvasók előtt és csak azért, hogy ki nem mondott politikai célokat szolgáljanak. Megírtuk már, hogy ez az i r á n y í t o t t h a j s z a elsősorban a politikai hatalmat nem birtokló, de a jobboldali gondolatot képviselő politikusok ellen folyik, akik megértik az idők szavát s fegyelmezetten és alkotmányosan dolgoznak hitük és meggyőződésük igazáért. Ha a zsidó és a liberális érdekeket védő tényezők is ugyanilyen őszintén meghirdetnék programmjukat, akkor a küzdelem tényleg elvisíkon mozogna s nem lenne szükség olyan módszerekre, amelyek egyrészt elkeserítik és szenvedélyekbe hajszolják a vitát, másrészt a bírósági tárgyalóterembe terelik a politikai kérdéseket. A sajtónak nem az a feladata, hogy meghonosítsa a felületes, a hetvenkedő s a felelőtlenül humorizáló politikai jampeckedést s elterelje a közfigyelmet a nemzet túlnyomó többségét érdeklő komoly dolgokról. A férfibecsület pedig nem játékszer. Az ellenfélé sem az, — még ha nem is árulják el, hogy miért támadják...

A sertéshizlalás

ma már országos fontosságú feljavításáról hosszú nyilatkozatot adott az egyik gazdasági szaklapban a Sertésforgalmi Egyesülés elnöke. A nyilatkozatból megtudjuk, hogy „a zsírtermelés biztosítása a sertéstenyésztés és hizlalás fellendítésével érhető el“, — ami olyan állócsillagszerű és megrendítő igazság, hogy csak a libazsírhoz szokott rétegek sétálhatnak el mellette a nagy felfedezések belső izgalma nélkül. Értesülünk továbbá arról is, hogy az idén levágott anyakoca hiánya, a jövő évben érezteti hatását s ez a megállapítás is nagy tájékozottságot árul el, úgy a térben, mint az időben. Azt is megtudjuk, hogy a X I X. században elindultak a disznók a Szerémségből megbízható kanászaikkal s addig mentek, mendegéltek Bécs felé, a nagy erdőkön át, amíg a sok makktól gömbölyűre híztak. Ez volt akkortájt a kialakult hizlalási gyakorlat s a Sertésforgalmi Egyesülés elnöke, most is helyesen ajánlja a makkgyüjtés országos megszervezését, — ezen túl azonban, az állami hizlalási akciókról vallott felfogása aggályos a magyar kisgazdaságok szempontjából. Gróf Pálffy József imígyen tervezi a közeljövőt: „Az állami hizlalási akciókat csakis ipari sertéshizlalókból és nagy uradalmakból alakult konstrukcióval lehet megoldani. A mult példát mutatott arra, hogy a kizgazdahizlalásokat akárhogy is megkötötték, nem voltak a közellátás részére megfoghatók. Ebből a szempontból kiindulva, most, amikor a takarmány racionális kihasználása feltétlenül szükséges, ilyen nagyarányú hizlalást feltétlenül kizárólag ipari hizlaldákkal és esetleg nagy uradalmakkal bonyolítanám le. Bérhizlalás formájában gondolom a sertéskihelyezést meg oldani, úgy, hogy az állam adná a soványsertést és adná a szükséges takarmánymennyiséget, a hizlalást vállaló ipari sertéshizlalda vagy uradalom pedig csak a hizlalás technikumát végezné, amelyért azután megfelelő díjazásban részesülne. A haszonkulcs alapja a kőbányai és nagytétényi bérhizlalási megállapodásnak kulcsszámai lennének...“ Felvásárolnák tehát a terv szerint a soványsertéseket, nagyobbára a kisgazdáktól s átadnák hizlalásra azokat a bérhizlalóknak és a nagy uradalmaknak... Miért?... Amikor a kisgazdaságok termelték állandóan a sertésállomány túlnyomó részét. Ma tényleg szükség van a nagy hizlaló üzemekre, de n e m a k i s g a z d a s á g o k t e r m e l é s e o k o z t a a v á l s á g o t s éppen ezért, a kikapcsolásukkal sem termelhetünk több zsírt, mint eddig. A kisgazda társadalom szívesen segít a zsírhiány leküzdésében s ennek a segítségnek a legjobb s a lehető legszabadabb formáját kell elsősorban megtalálni.

MAGYAR

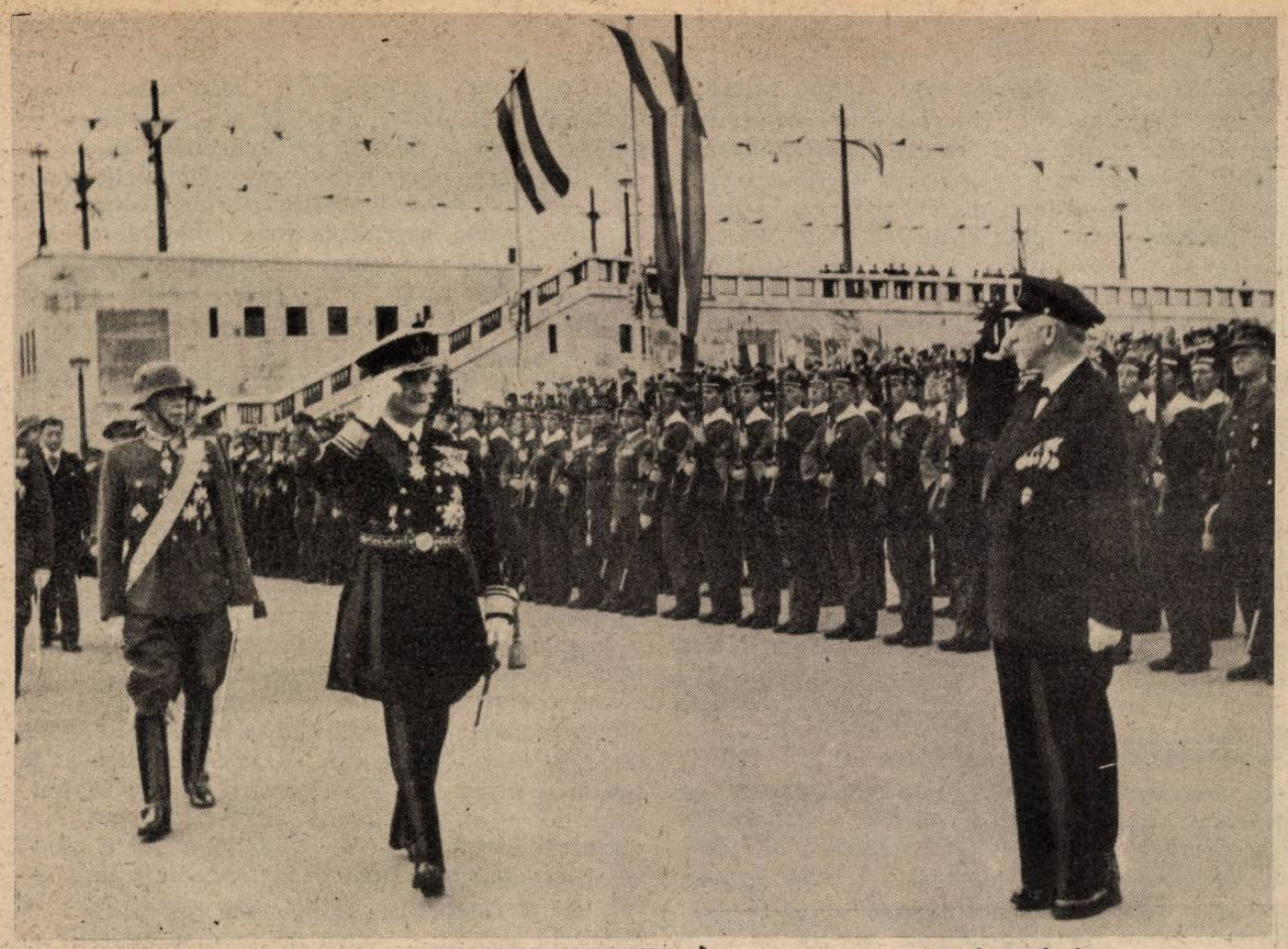

↑ A KORMÁNYZÓ ÚR
az otrantói csata negyedszázados évfordulóján ellép a folyami erők díszszázadának sorfala előtt

ZÁSZLÓSZENTELÉS NAGYVÁRADON →
A nagyváradi „Gábor Áron" tüzér hadapródiskola zászlóavatásáról

← AZ ÚJ EURÓPA FIATALSÁGA
szellemi olimpiászt rendez Weimarban és Firenzében, június 18. és 23. között. A magyar leventeifjúság erősen készül erre a kiállításra; képünkön a készülő „Ifjúsági sajtókiállítás" anyagának egy része

ÁLDOZÓCSÜTÖRTÖK
Leventék csoportos áldozása a Hősök terén. 31.000 levente vett részt a közös szentáldozáson

KÉPHIRADÓ

Szakértő szemléje a primulák felett

Szegfűóriások

A budapesti virágkiállításról

Hortenzia

Tulipáncsodák

Gladiolusz

Szivárványszínű parkrészlet

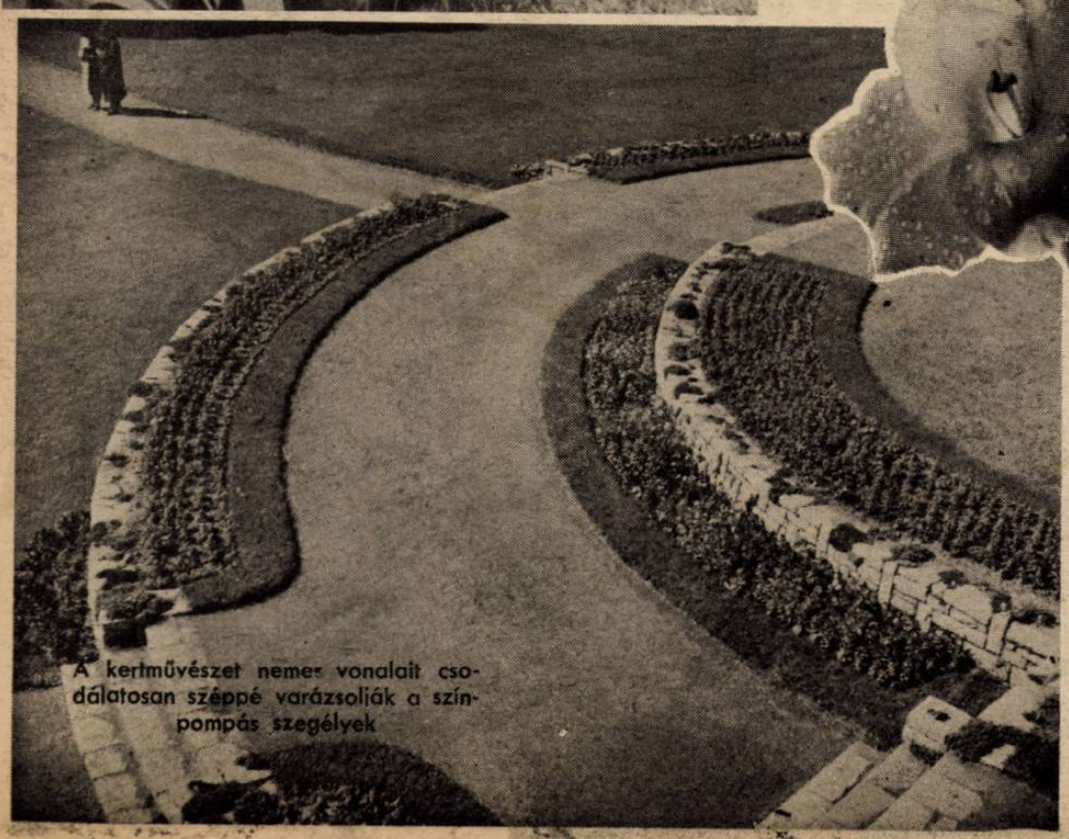

A kertművészet nemes vonalait csodálatosan széppé varázsolják a színpompás szegélyek

A NÉMET HARCIKOCSIK BEVETÉSE A KERCSI CSATÁBA
(A Magyar Futár rádióképe)

Géppuskák tüze veri a légitámadással megrongált szovjetvonalak menekülő katonáit

Fényes győzelmet a kercsi

A szétvert szovjethadsereg Kercs alá menekült, ahol utolérte végzete. Kercs elesett, a

Géppisztollyal előre a romok között a győzelemig!

Légelhárító ágyú a kercsi-szoros előtt

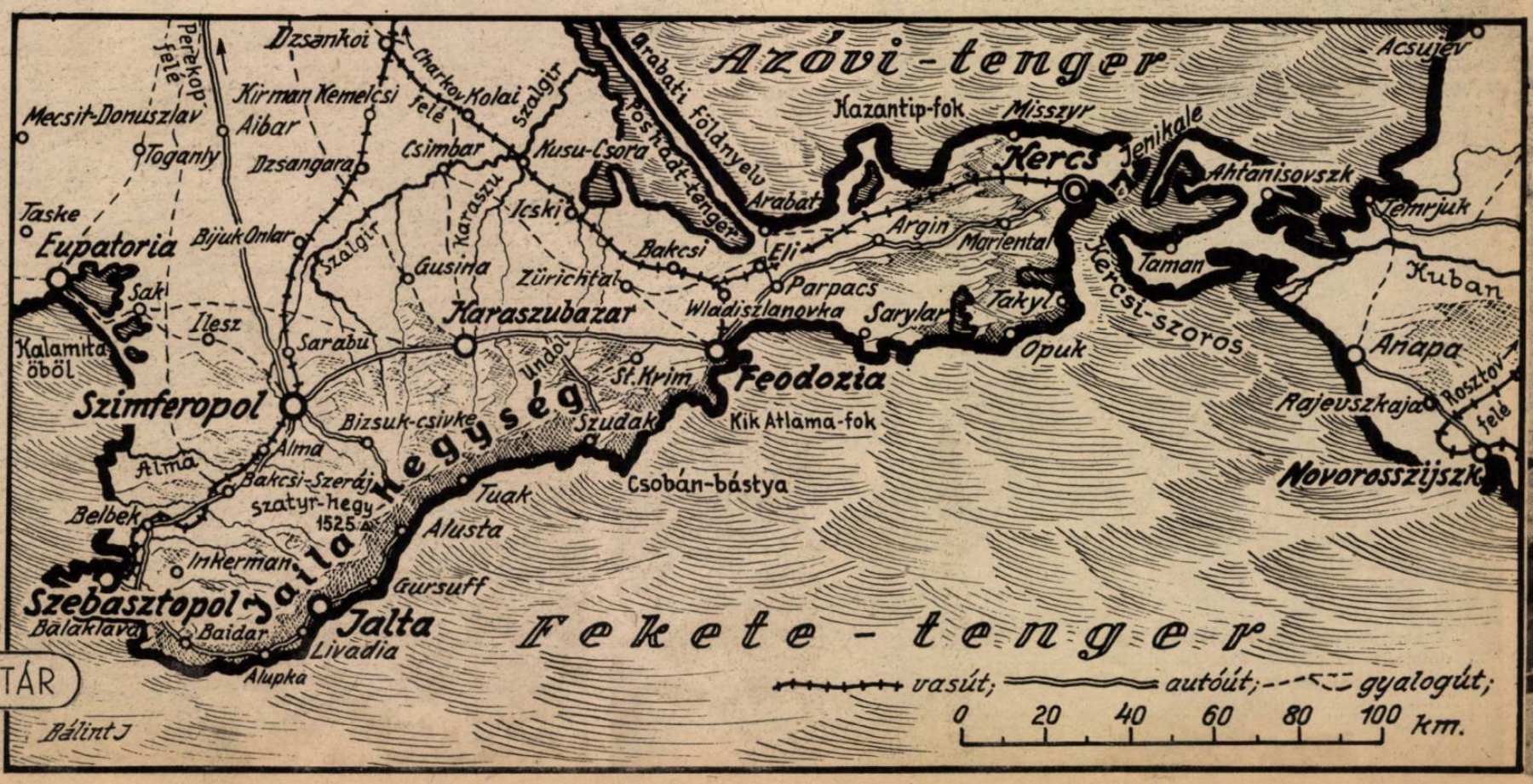

Az első nagy támadás a szovjeterődők ellen. Kifejlődik az áttörő csata és sürű füst borul a roppant küzdelem mezejére.

(A Magyar Futár rádióképe)

félszigeten!

város és a kikötő már a németek kezében van.

↑ Kercs városa és kikötője. Remek légi felvétel az Azovi-tengert védő fontos szovjet támaszpontról, amely feladatát többé már nem teljesítheti...

MEGINDUL A SZOVJETFOGLYOK ÁRADATA A KERCSI-FÉLSZIGETRŐL A KIJELÖLT TÁBOROK FELÉ →

(A Magyar Futár rádióképe)

Hajóvadászat a kercsi partokon. Elől egy szovjet szállítóhajó ég, baloldalon egy partvédő őrhajó gyulladt ki. A német repülők csodálatos teljesítményekkel mélyítik el a kercsi diadalt

A gyalogság végső rohama a tűzbeborított vörös-állások ellen

Német páncélosok és rohamágyúk törik át a szovjet mélyen kiépített, erős állásait

A SZOVJET

SZÁZEZRES TÖMEG
A PÁRATLAN KIÁLLÍTÁS
KAPUI ELŐTT

A „SZOVJET-PARADICSOM"-KIÁLLÍTÁS KÜLÖN POSTABÉLYEGZŐJE

Megnyílott Berlinben a **„szovjetparadicsom-kiállítás"**, a világ legnagyobb és tudományos alapossággal megrendezett bemutatója, **a bolsevizmus sátáni életformájáról.** Egy háborús esztendő tapasztalata, a helyszínen szerzett bizonyítékok óriás tömege, könyvek, tervek, plakátok, újjáépített szovjetházak, fényképek, ágyúk, harcikocsik és börtönmodellek sokasága érzékelteti százezrek előtt a beteg-, torz-, lelkekben kísértő „szovjetkultúra" szörnyűségeit s azt a szellemi vitustáncot, amelynek őrjöngő dühe, a világforradalom lázában akarta megsemmisíteni Európa keresztény kultúráját. **Milliók halála árán épült ki a marxista-zsidó zendülés rabszolgahada, a vörös hadsereg, s milliók szenvedése és pusztulása süti Kain-bélyegét Sztalinék véreskezű uralmára!** A berlini kiállítás azt mutatja be az otthonélőknek, amit a szovjetfronton harcoló katonák a saját szemeikkel elborzadva láttak s ez a megrendítő sötét kép az egész művelt emberiséget a bolsevizmus halálos betegségére figyelmezteti. **A vörös, istentelen lázadás leverése nélkül Európa szabadságát és fejlődését biztosítani nem lehet!...**

GUTTERER ÁLLAMTITKÁR MEGNYITJA A SZOVJETPARADICSOM-KIÁLLÍTÁST BERLINBEN

A diplomáciai kar képviselői között, balról a második Sztójay Döme magyar követ, mellette Oshima tábornok, a japán követ és Meissner birodalmi miniszter

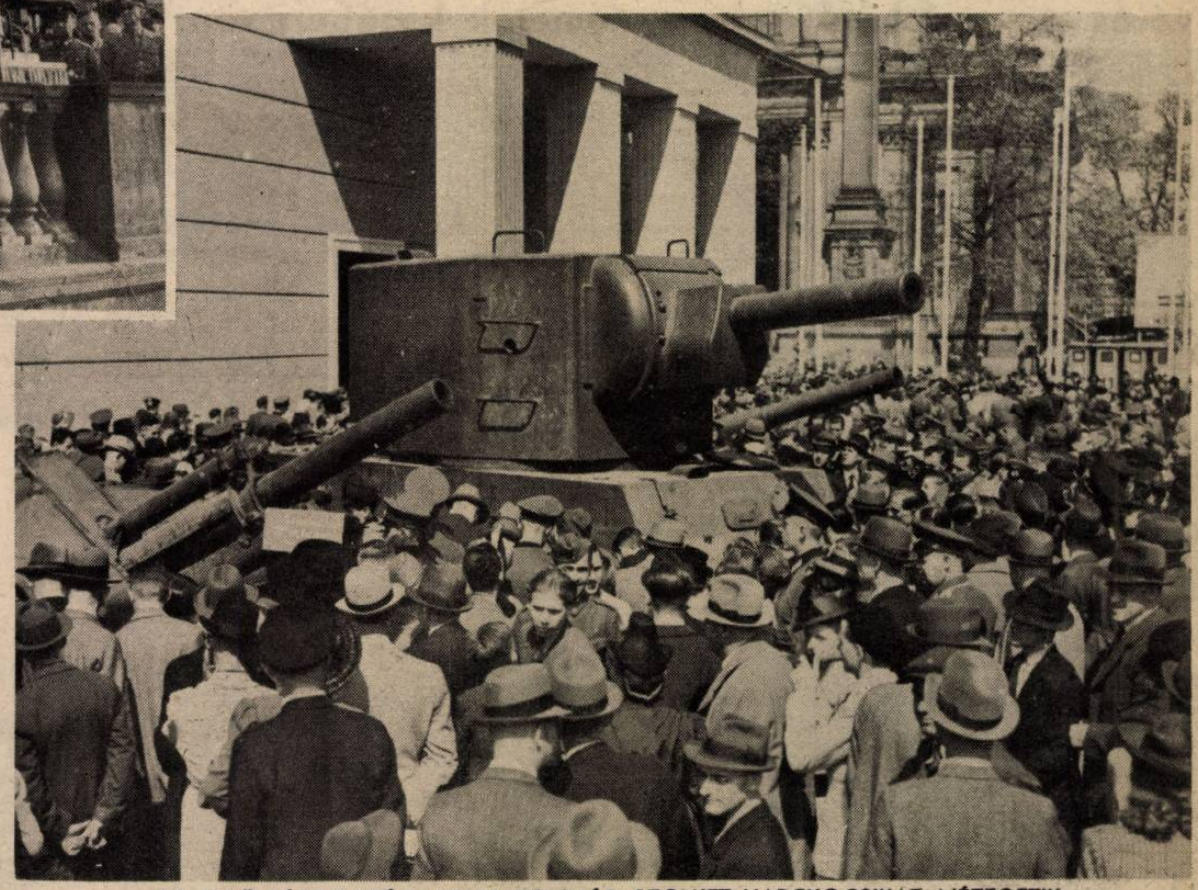

AZ ELSŐ LÁTOGATÓK AZ 52 TONNÁS SZOVJET HARCKOCSIKAT NÉZEGETIK

s tudják, hogy csak a legnagyobb katonai önfeláldozás győzhette le ezeket a szörnyetegeket...

↑ EZ A SZOVJETPARADICSOM
A — DOLGOZÓK SZÁMÁRA!

Minszk városából szállították át a berendezési tárgyakat Berlinbe, ahol a kiállításon újjáépítették a proletárlakást. A kiállítás közönsége elborzadva látja a nyomortanyát...

SZIBÉRIAI MUNKATÁBOR MODELLJE ⟶

A vörösök százezreket hurcoltak el ezekre a fegyenctelepekre s kevesen maradtak életben a szerencsétlenekből...

ANGLIA ELLEN

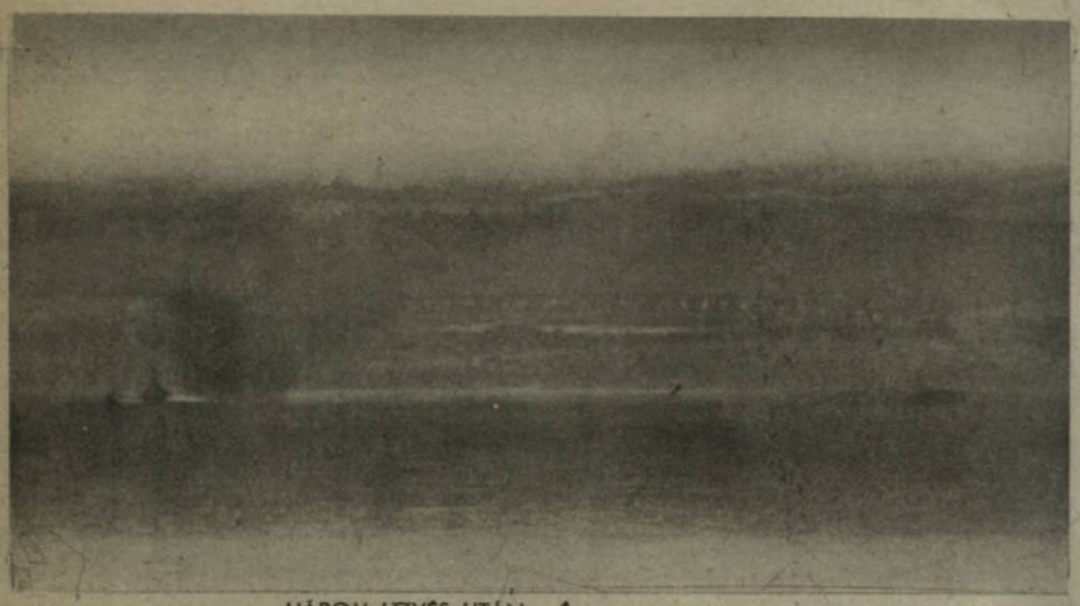

HÁROM LÖVÉS UTÁN ↑

a baloldalon eltalált hajó megingott és megfordult s mentőcsónakja már el is távolodott a part felé. Néhány perc múlva kigyullad a másik hajó is a biztos találatoktól. A fényképező gép páncélszeme segíti a tüzérséget a La Manche-csatorna ellenőrzésében...

→ ←

ÉJJELI LÉGVÉDELEM EGY NÉMET VÁROS FÖLÖTT

A világító lövedékek hosszú csíkjai körül, a sok fehér pont a gránátrobbanások tüze

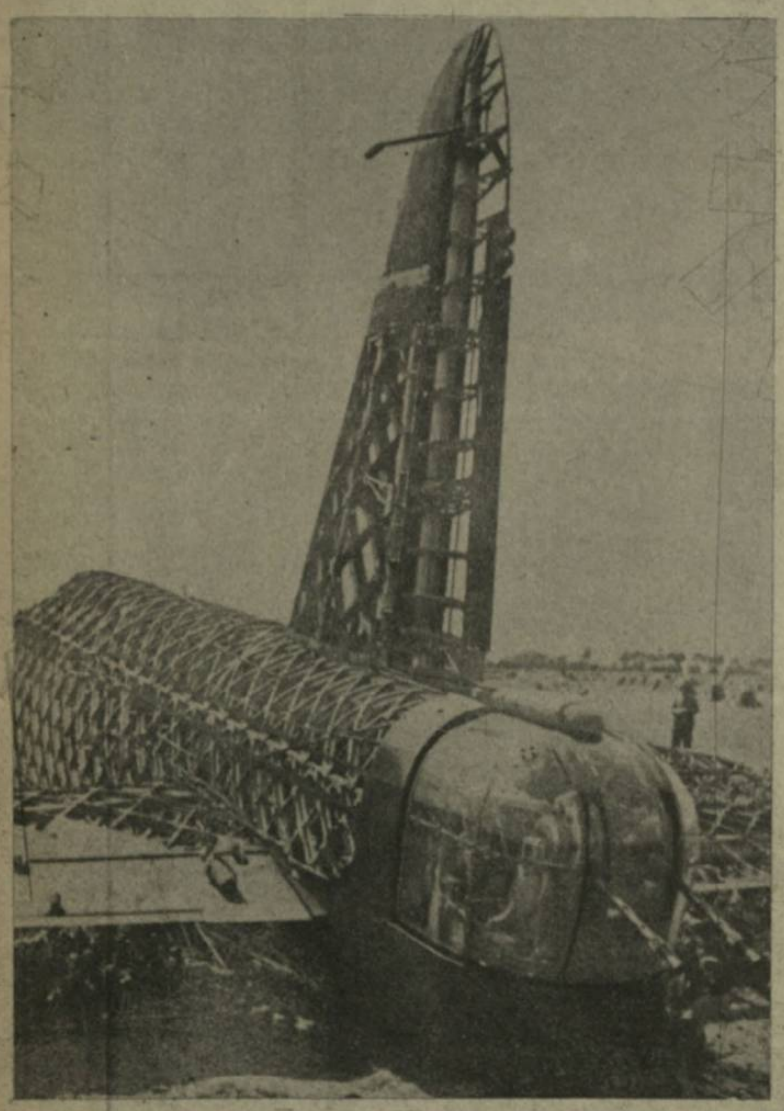

←——— AZ ANGOL WICKERS—WELLINGTON BOMBÁZÓ

Képünkön inkább a belső szerkezete látszik, mert lelőtték a német vadászgépek s összetört és kiégett. Kiválóan elhelyezett ikergéppuskája sértetlen maradt, de egyéb részeiben nagy a károsodás... És mégis ez a szerencsésebb eset,

— mert itt van a párja, az Augsburgnál lelőtt angol bombázó, a felismerhetetlenségig összeroncsolt állapotban...

A HULLÁMSÍR ELNYELI A DERÉKBATORT GŐZÖST

A HÁBORÚ MÉLYSÉGEIBŐL

11 ÉVES SZOVJETFIÚ, aki fegyveres alakulatban, fegyverrel a kezében került német fogságba. Vak eszköz a szerencsétlen nép a moszkvai vörös banditák irgalmatlan kezében a Európa kötelessége felszabadítani az állati szintre züllesztett népek óriás tömegeit!

PÁNCÉLOS VÖRÖS KATONA.
Egy szétlőtt harckocsiban húzódott meg 3 napig, ahonnan egy német járőr piszkálta elő. Az ételt s a cigarettát magához téritette, de mint a csodát nézi a németeket...

ELFOGOTT SZOVJETTISZTEK ELSŐ EBÉDJE EGY UKRÁNFALUBAN. ÖTHETE NEM ETTEK MELEGÉTELT...

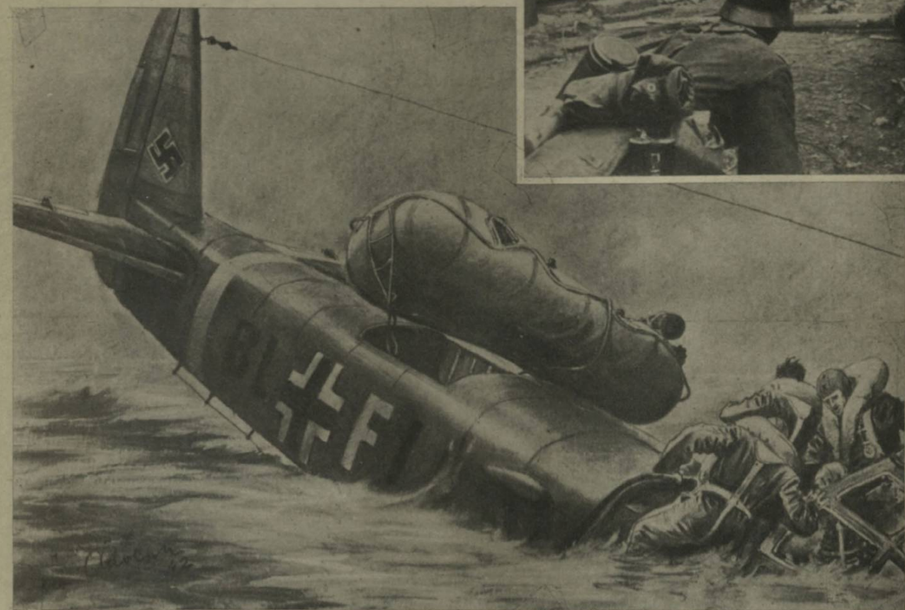

A NAPESTIG TARTÓ UTCAI HARC VÉGE.
Egyenkint bújnak elő a szovjetkatonák feltartott kezekkel s mentik az életüket...

TECHNIKA ÉS ÉLETMENTÉS
A csatorna felett lelőtt német repülőgép óriási súlyával rázuhan a vízre s abban a pillanatban az életet jelentő gummicsónak önműködően kivágódik a gép törzséből a víz felületére. A német harcigépeken az összehajtott gumicsónak zárófedelét a veszedelem pillanatában a rádiós egyetlen rántással felnyitja s abban a pillanatban beömlik a gáz a gummicsónakba és kiveti helyéről a tengerre.

CSAK A GAZDÁTLAN LOVACSKA MARADT ÉLETBEN...
Az elkeseredett közelharcban kézigránátok verték szét a vörös ellenállás fészkét, de az égő romok közül sértetlenül sikerült kivezetni egy bentrekedt lovat.

AZ ÖSSZEOMLOTT VÖRÖS TÁMADÁS UTÁN.
Halottak és halotti csönd a romokba lőtt házak körül...

JÁRŐR A NÁDASOK SZÉLÉN.
A szovjetarcvonal déli szakaszán, egy nagyobb tónáddal borított partjain így álcázzák magukat az ellenséget kutató katonák.

SAJÁTSÁGOS KOMMUNISTA SIREMLÉKEK UKRAJNÁBAN:
ázsiai és zsidó motivumok keverékeiből...

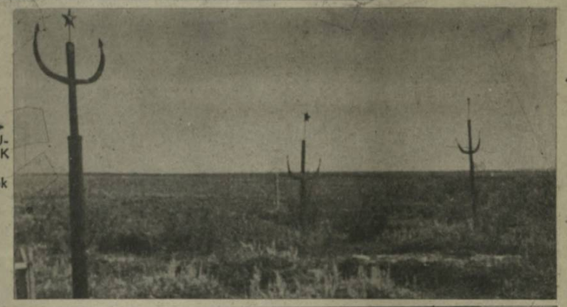

46 NAPIG ÁLLTÁK A HALÁLOS HARCOT A SZOVJETCSAPATOKTÓL KÖRÜLZÁRTAN!
A Haase harcicsoportot teljesen bekerítették a vörösök s éjjel-nappal támadták, a felmentésig. Leirhatatlan szenvedés és felbecsülhetetlen hősiség a 46 nap története. A parancsnok meghatottan fog kezet kitüntetett katonáival, akikkel együtt a földi pokolból szabadult meg — férfierővel!

A FÜHRER ÉS A DUCE —

← A SALZBURGI TALÁLKOZÓ
A két vezér kézszorítása

A DUCE ÉS A FÜHRER A DÍSZSZÁZAD ELÖTT

Világ

AMERIKAI JÁTÉK...
Dél-Karolinában próbálgatják a német invázió elleni védekezést s a szemléltető oktatásnál elfogják a polgármestert, mint „ejtőernyős" kellemetlen idegent, — pedig csak zsidó...

KANADAI JÁTÉK
Winnipeg városában német egyenruhába öltöztetett katonákat vonultattak fel az utcán a lakosság mulattatására. Az invázió rémét hessegetik ilyenformán ,elfelé az ijedt közvéleményből, — pedig régi igazság, hogy nem jó tréfából sem farkast kiáltani...

NÖI KATOLIKUS KONGRESSZUS LISSZABONBAN
Ceregeira kardinális megáldja a hívőket

YORK,
a 100.000 lakosú angol város, súlyos károkat szenvedett a megtorló német támadások során. Churchill kénytelen lesz belátni, hogy a lakónegyedek, kórházak és templomok bombázásának nagy az ára...

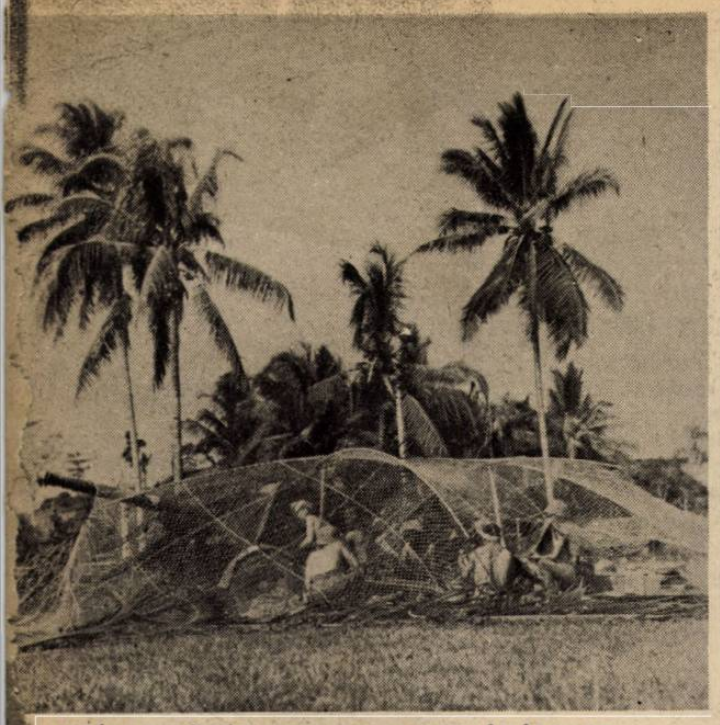

JAPÁN TÜZÉRSÉG LÖVI AZ ANGOL ÁLLÁSOKAT
Zöldesszínű álcázóháló borítja az üteget

A JAPÁN HARCIKOCSI ELÖRETÖR A PÁLMAERDÖN ÁT...

EZ A DZSUNGEL

)ús, tömött délszaki erdők, ritka tisztások, végtelennek tetsző ávolságokig. Győzelmet csak közelharcban, kézitusában ehet kivívni. A japán katonák közelharcra készen nyomulnak előre...

A BÉKE KORSZAKA KÖVETKEZIK
Japán katonák rizst osztanak ki Manila szegényei között. A háttérben katolikus apácák állanak...

AZ ELESETT BAJTÁRSAK SÍRJÁRA
virágot, dohányt, italt helyez el a japán katona...

A HÉT LEGÉRDEKESEBB RÁDIÓKÉPE!
Homma tábornok, a Corregidort ostromló japán hadak főparancsnoka (jobboldalon) egy földalatti erődben fogadja Wainwright amerikai tábornokot (balszélen) a fegyverletétel felajánlása napján. Ezt a képet először Manilából Formozába, onnan Tokióba s Tokióból Berlinbe közvetítették rádión s onnan került Budapestre. Kicsi lett a világ...

MORCZYK EZREDES, aki a szovjetcsapatoktól körülzárt Scherer-csoport lőszerrel és élelemmel való ellátását megszervezte s a légi utánpótlást egy negyedéven át biztosította. A lovagkereszttel tüntették ki

HADIJELENTÉSEK, CSATÁK

A felhőkig lobognak a kercsi lángok s a felhők közül is tüzeső hull a vörös hadsereg szétszórt, vad tülekedésben menekülő csapataira. Kercs utcáin a zuhanóbombázók halálos terhe vágott rendeket az összezsúfolt hordákban, a várostól északkeletre fekvő keskeny földnyelven szuronyerdő szorította a tengernek a szovjetkatonákat s a kikötőben a német légierő verte szét roncsokba a szállító hajók hadát. A kercsi félszigeten lezajlott az új keleti hadjárat véres főpróbája s Sztalin kóstolót kapott abból, ami ezután következik...

London elszörnyedt a nagy bemutatkozástól, pedig Berlinben hangoztatják, hogy a kercsi hadművelet még nem tartozik a közeljövőre előkészített főtámadáshoz. Az angol sajtó avval vigasztalja a közvéleményt, hogy a bolseviki szövetségesnek *túlszűk volt a kercsi félsziget* s nem tudott felfejlődni a kegyetlen csapás kivédésére. Ez a gyermekes indokolás nem téveszti meg a világot. A szovjet minden összeszedhető erejét beleadta hosszú hónapokon át ebbe a várható és *remélt* küzdelembe, mert hiszen a tengelyhatalmak hosszú arcvonalának *jobbszárnyát* a krimi félszigetről óhajtották megingatni. A *Kaukázus* védelme s a szovjet hadvezetőség támadási szándéka omlott össze Kercs falai alatt s a történelmi mérkőzésben kétségtelnül a német hadsereg áttörő feladata volt aránytalanul nehezebb, mint a szovjeté. *A kercsi félszigetet a vörösök egyetlen erőddé alakították át. Mélységi tagozásban az erődövezet a tengerpartig húzódott s a legjelentéktelenebb mezei ösvényt is sűrű aknazárak biztosították a német benyomulás ellen. Az egyik hadijelentésben olvassuk, hogy az egyik német utászszázlóalj egy nap 10.000 szovjet aknát szedett fel, súlyos ellenséges tűzben!...* A szovjetet nem lepték meg, a szovjet minden eshetőségre gondosan felkészült, minden erejét a végsőkig kifejtette és *vesztett... A félelmetes erőpróba a tengelyhatalmak javára dőlt el.*

A szovjet katonai védelmére csak azt lehet megemlíteni, hogy *Churchill* pontosan a parpacsi áttörés előtt hirdette meg büszkén, hogy *„a keleti fronton semmiféle komoly német készülődés nem tapasztalható"*, — s erre azonnal, expressz-ajánlva kitört a gyalázat... Churchill katonai értesülése és jóslása, sok ezer kilométer távolságban is felrobbantja — a jóbarátot. Az ember lassanként már babonás lesz s vakon bízik Churchill jövendölésének — ellenkezőjében...

A kercsi félsziget szovjet állásainak első áttörésénél a vörösök 40.000 foglyot, 197 páncélost, 598 löveget, 260 repülőgépet és rengeteg egyéb hadianyagot vesztettek, de a félsziget teljes elfoglalása ezeket a számokat rendkívül magasra emelte. Kercs hadiipara, a város környékén az értékes vasércbányák, a hatalmas kikötő, a hajóépítőüzemek, a híres Vojkov-ipartelep és a fegyvergyár, vagy a tűz martaléka, vagy az ellenségé s a szovjet hadviselés lehetőségeit is érzékenyen zavarja ez a veszteség.

A szovjet, a feltartóztathatatlan német támadás napjaiban, a kharkovi arcvonalon kísérletezett a kercsi félsziget sikertelen tehermenetesítésével. Túlnyomó páncélos és gyalogsági erők zúdultak a tengelyhatalmak állásaira s a napokig tartó elkeseredett csatákban *240 szovjet páncélos semmisült meg az elhárítás gyilkos tüzében.* A német légierő csodákat művelt s egymásután hallgattatta el a vörös ütegeket, amíg megtorpant a támadás lendülette s megkezdődhetett az első kemény ellentámadás. A szovjet makacsul próbálkozik tovább ezen a frontszakaszon, előrevert hadosztályainak elvéreztetéséig...

Az arcvonal középső szakaszán is fellángoltak a harcok. Moszkva körül és az Ilmen-tó vidékén a német zuhanóbombázók éjjel-nappal tépik, szaggatják az utánpótlási vonalakat s a gyárvidékeket és a nagyobbarányú csapatösszevonások

KESSELRING
vezértábornagy zuhanóbombázó pilótákat tüntet ki az afrikai harctéren

A SZERENCSE FIA MEGMENEKÜL
Messze kint a nyílt tengeren, az Amerika felé igyekvő német tengeralattjáró fedezte fel a lelőtt német pilótát, aki gumicsónakján már halálos kimerültségben várta a véget. A fedélzetre vették szerencsés bajtársukat

UTÁNPÓTLÁS AZ ILMEN-TÓ VIDÉKÉN
Csodálatraméltó a leleményesség és az erőfeszítés, a munka hősiségében...

← SCHERER TÁBORNOK a közel három hónapig körülzárt német harcicsoport hős parancsnoka, akit a tölgyfalombbal tüntettek ki csapatainak felszabadítása után

A DUCE A KATONÁK NAPJÁN, A PIAZZA VENEZIA ERKÉLYÉN ÚJJONGÓ HÍVEINEK KÖSZÖNTÉSÉT FOGADJA →

AZ OLASZ KIRÁLY aranyéremmel tüntet ki egy rokkant tisztet az olasz Katonák Napján

ÉS ÚJ FORDULATOK

Irta: **Rajniss Ferenc**

A magyar honvédség

rendjét súlyosan megzavarják. Az Ilmen-tótól délre túlerejű szovjet erőket kiindulási pontjukra szorították vissza s ennek az arcvonalnak északkeleti szárnyán erős német támadások fejlődtek ki. *Leningrádot* állandóan lövi a német nehéztüzérség s a Kirov-művek telepein óriás tüzek pusztítanak. *A finn arcvonalon* a helyijellegű csatákban a vörösök mindenütt meghátrálnak. A *Lapp-földön* súlyos erdei harcokban verték meg a szovjet erőket s egy elvágott nagyobb harci csoportot teljesen megsemmisítettek.

A murmanszki harcok ereje nem csökken. Április 23 és május 13 között a szovjet megkísérelte a német-finn csapatok átkarolását és 8000 halottat vesztett. A *Jeges-tenger* partján dühöngő hóviharban, partraszállott egy *szovjet tengerészdandár* s több napos harc után 2000 halott hátrahagyásával elmenekült a csata színhelyéről. A szovjet Murmanszkot és a vasútvonalat védi, az utolsó kikötőt, amelyen át az angolszászoktól fegyvert és más hadianyagot kaphat s ezek az északi harcok valóban *sorsdöntő jelentőségűek.* Jellemző, hogy a murmanszki légicsatákban leginkább Hurricane-mintájú angol gépeket lő le a német légierő, kiadós mennyiségben.

Április 26 és május 13 között a szovjet 748 repülőgépet vesztett, a tengelyhatalmak légiereje pedig 82 gépet. A keleti fronton a német légitámadások roppant súlya állandóan növekszik. A kercsi félsziget elfoglalásánál és a kharkovi elhárító harcokban döntő szerepe volt a zuhanóbombázóknak s a szovjet légelhárítás képtelen a szörnyű rohamok feltartóztatására. *A hét hadijelentései azt bizonyítják, hogy a szovjet front minden szakaszán megélénkült a haditevékenység s hogy a nagy támadást valahol a legfontosabb részen, szinte észrevétlenül vezetik be a sűrűsödő, heves összecsapások . . .*

erőteljes harci tevékenységéről két jelentés számolt be a hét folyamán, a következőkben:

„A szovjet hadszintéren működő magyar seregtestek arcvonalán az elmult hét különösebb események nélkül s aránylagos nyugalomban telt el. *Az ellenség régebbi támadó kísérletei nem ismétlődtek meg s minden erejével állásai megerősítésén dolgozik.* Kisebb magyar egységek sikeresen folytatták felderítő vállalkozásaikat.

Az ellenség tüzérségi tevékenysége időnkint *szórványos zavarótűz* formájában nyilatkozott meg, amelyet saját ütegeink és aknavetőink hatásos tűzrajtaütésekkel viszonoztak.

A légitevékenység mindkét részről megélénkült.

Az arcvonal mögött működő biztosítócsapataink szűkebb területre szorították a működési területen garázdálkodott orvlövész bandákat s azoknak *több kitörő kísérletét visszaverték.*

Veszteségeink csekélyek."

A honvédvezérkar főnöke közli:

„A donecmenti arcvonalon és az arcvonal mögötti orvlövészek ellen vívott harcokban az utolsó napokban *a magyar csapatok harcai különösen sikeresek voltak.*

A donecmenti harcokban a 2-ik önálló légvédelmi gépágyús üteg erős orosz bombázókötelékből hét ellenséges gépet kilőtt."

A honvédvezérkar főnökének jelentéséhez a *Magyar Távirati Iroda* még a következő kiegészítő közléseket kapta beavatott katonai körökből:

„Az ukrajnai arcvonalon harcoló csapataink a május 9-től május 16-ig terjedő héten több ellenséges támadást vetettek vissza. Hasonlóképpen meghiusították a szovjeterők minden ellenük intézett felderítő vállalkozását is. Az ellenség támadásai során jelentős veszteségeket szenvedett és

A HÍRSZERZŐ OSZTAG KÁBELT FEKTET LE, A SZOVJETFRONT FELÁZOTT KÖZÉPSŐ SZAKASZÁN

IGAZÁN NEM A GÉPKOCSI A HIBÁS...

A szovjetfronton a túlnedves tavasz elképzelhetetlen feladatok elé állítja a katonai forgalmat...

GYORSSZERELÉS MÁLTA BOMBÁZÁSÁHOZ

...onkint háromszor-négyszer fordulnak a német gépek Málta és a támaszpont között. Felveszik a hatalmas bombákat s indulnak újra az ellenség ellen...

EGY KIS MŰSZAKI FELADAT A LATYAKBAN

Leugrott a futólánc a gépről s a híg sárban bizony nehéz feladat a gyors javítómunka...

SÜLYED AZ AMERIKAI TANKHAJÓ!
Szenzációs a felvétel, amelyet Amerika partvidékén a német tengeralattjáró fedélzetéről készítettek

csapataink mintegy 100 foglyot ejtettek. Egyébként mindkét részről szórványos tüzérségi tevékenység volt.

A légitevékenység általában megélénkült. Légvédelmi csapatainknak így többízben alkalmuk nyílt elhárító tevékenységük kifejtésére és a támadó ellenséges gépek közül *hét harcigépet semmisítettek meg.* Az arcvonal mögött elterülő erdőségek megtisztítására kirendelt honvédkötelékek folytatták feladatuk megoldását.

Veszteségeink az eddigi alacsony szinten mozogtak . . ."

Az Óceánokon

és tengereken sem lanyhul a küzdelem irama. *A murmanszki szállítások katonai megellenzésében, a német légierő harcbaszállott egy amerikai hajórajjal az Északi fok és a Spitzbergák között s elsülyesztett egy 9100 tonnás nehéz cirkálót, 1 rombolót, egy 3000 tonnás jégtörőt, egy 2000 tonnás kereskedelmi hajót és felgyújtott egy 10.000 tonnás gőzöst. A Kola-öbölben egy 8000 tonnás hajót pusztítottak el a repülők.*

Az Atlanti-óceán északi részén egy Anglia felé haladó hajókaravánnal német tengeralattjárók keveredtek súlyos harcba s több napig tartó küzdelemben *9 hajót sülyesztettek el, együtt 31.000 tonnát.*

Az amerikai vizeken 12 hajó, összesen 82.000 tonna merült a tenger fenekére s a német tengeralattjárók bemerészkedtek a kanadai *Szent Lőrinc*-folyam medrébe is, elsülyeszteni néhány angol gőzöst, Kanada éktelen rémületére . . .

Az *angolok* a holland partok mentén támadtak meg egy német hajókaravánt s megrongáltak egy aknakeresőt és egy előőrs hajót. Ebben a légitámadásban *8 lelőtt bombázó és 1 vadászgép volt az angol veszteség.*

A német légierő Plymouth hatalmas kikötőjét bombázta s elsülyesztett egy nagyobb hadihajót, egy ágyúnaszádot s a belső kikötőben egy 5000 tonnás kereskedelmi hajót. A mélyrepüléssel végrehajtott merész támadás sikere meglepte az angolokat.

A *Földközi tengeren* a német tengeralattjárók egy angol őrhajót és több kisebb egységet, az olaszok pedig egy nagyobb angol tengeralattjárót pusztítottak el. *Az angol admiralitás szokásától eltérően beismerte, hogy a Földközi tengeren a német légierő megtámadott egy négy egységből álló romboló flottát s közülök hármat elsülyesztett. A Lively, a Kipling és a Jackel rombolókon közel 600 tengerész teljesített szolgálatot a pusztulás pillanatában . . . Ebben az eredményes harcban a németek két angol repülőgépet is lelőttek s veszteség nélkül tértek vissza állomáshelyükre.*

Malta a héten érte meg a 2300-ik légi támadást! La Valettában már alig van ép ház s az angol sajtó a maltai ellenséges partraszállás esélyein tünődik . . . *Május 1—16 között 161 angol repülőgép zuhant le a harcokban.*

A szovjetfronton tapasztalható rendkívül erős légi tevékenység, nyugaton és délen, a szárazföldi és a tengeri megütközések színhelyein sem könnyítette meg az angolszászok helyzetét s ez a puszta tény, minden magyarázatnál világosabban feltárja az igazi erőviszonyokat . . .

Japán seregei

az összes frontokon diadalmasan nyomultak előre s idejében biztosítják az aratott győzelmek sikereit. A legújabb hírek szerint Burmából már 250 kilométer mélységbe nyomultak be *Yünnan* tartományba s észak felől is nagy támadást indítottak Csangkaisek erői ellen. A *Csindvin*-folyó partján utólérték a Asszam felé menekülő angolokat s a reájuk kényszerített csatában 800 angol esett el. *Alexander* tábornok a Manipur-szoroson át Indiába menekült, ahol az elegáns *Wavell* már várta és keblére ölelte fáradt kollegáját. Az érzékeny ünnepség s a lerongyolódott, beteg és kimerült seregroncs látványa nem fokozta fel a hindukban az angol fegyverek győzelmébe vetett bizodalmat . . . Az indiai határon tökéletes a fejetlenség és a bizonytalanság. Valószínű, hogy a japánok már átlépték több helyen a határt s *Csittagong* körül nagy haderők várják a támadási parancsot. *Ghandi* udvarias cikkben szólította fel az angolokat India sürgős elhagyására azzal az indokolással, hogy a japánok *csak őmiattuk* készülődnek megszállni az országot . . .

A Fülöp-szigeteken 20.000 amerikai katona lerakta a fegyvert s Mindanao, Cebu, Tanai, Negros és Johol szigetek megtépázott védőrsége önként összegyülekezett a kijelölt pontokon s bevonult a hadifogságba, Wainwright tábornok nyomdokain . . . Az amerikai ellenállást dicsőségesnek nevezni nem lehet. Kiderült, hogy *Corregidor* erődjében még 6 hónapra való lőszer és élelem volt felhalmozva, amikor kitűzték a fehér zászlót. A 14.000 főnyi védőseregből 700 ember esett el, tehát *meghuszadolás után* adták meg magukat. Ezzel szemben, a Fülöp-szigetek főbiztosa még a komoly veszedelem beköszönése előtt, hogy úgy mondjuk, *eltávozott* egy testhezálló tengeralattjárón s átvitte Amerikába a *kasszát*, — tömény telen aranyat, ezüstöt és sok millió dollárnyi készpénzt. Az oroszlánszívű kincstárnok nagy kitüntetést kapott s Roosevelt másfél percig rázta a kezét, amiből nyilvánvaló, hogy érdemes életben maradni . . .

Az ausztráliai vizeken a japánok lázasan építik ki a bekerítő tengeri támaszpontokat s melbourni jelentések szerint, a japán hadiflotta új gyülekezését figyelték meg a felderítő repülők. *Port Moresby bombázása hatalmas arányokban erősödik. Az utolsó 20 nap alatt 163 angol és amerikai repülőgép pusztult el az erőd körül. Új Guinea teljes meghódításának napja sincs már messze.*

A japán tengeralattjárók, a háború kitörése óta 65 ellenséges hajót, *444.000 tonnát sülyesztettek el, de az angolszászok igazi vesztesége a csatahajók, cirkálók és rombolók számának ijesztő csökkenésében mutatkozik meg.* Érdekes, hogy Anglia az első világháborúban csak 25 cirkálót vesztett, ebben a háborúban pedig már 51 cirkálója sülyedt el a hullámsírba. Az olaszok 23, a németek 19 és a japánok 9 angol cirkálót semmisítettek meg. A 16 angol csatahajóból már csak 8 harcképes s 9 repülőgépanyahajóból 5 maradt meg . . .

Ha a szovjetfronton döntésre érik a helyzet s a tengelyhatalmak áldozatkész, hősi seregei megtörik a vörös hordák gyöngült erejét, akkor a szárazföldi szövetségestől megfosztott Anglia elveszti a harcot a tengeren is, — a világbéke javára.

↑KÉT KÖNNYEBBEN SEBESÜLT NÉMET KATONA elhagyja a tűzvonalat az Ilmen-tó körüli csatákban

BARÁTSÁGOS BESZÉLGETÉS EGY UKRÁN FALU FŐUTCÁJÁN ↑
A ladik a legértékesebb jármű egyelőre . . .

← UGAT A KISKUTYA,
a repülőraj kedvence, s próbálja játékra ingerelni gazdáját, aki fáradtan pihen, Malta bombázása után . . .

→ EGY SZOVJET REPÜLŐTÉREN
Vederrel járnak a katonák, de mit használ az ilyen kis meregető alkalmatosság ebben a víztengerben? Csak a napfény segít komolyan . . .

Honvédbucsu a pályaudvaron

Magasabb parancsnokság indult a szovjetfrontra

↑ ÖSSZEGYÜLEKEZETT A PÁLYAUDVAR ELŐTT a hatalmas tömeg, virággal és lelkes szóval üdvözölni a harcba induló magyar katonákat

←„Hoppla kis vitéz . . .“

Az ezredorvos úr nyugodtan beszélget a körülötte zajló forgatagban →

A fiatal feleség nehezen, de mosolyogva vesz búcsút csatába induló férjétől →

Az utolsó kézfogás

Kis embervirág, — és virág a sisakra is . . .

Fejvadászok

A Burmából menekülő vert angol hadak rendetlen osztagai, Assam zord hegyhatárán át menekülnek India belsejébe.

A **Naga**-hegyláncolat rejtelmes vidékeit máig sem kutatta át teljesen a fehér ember s az óriás szakadékok, sziklafalak s áthatolhatatlan bozót-erdők, a világtól elszakadt, évezredes vad törzsek sajátos életét védik.

Az idegen származás halál ezen a tájon! A **naga-törzsek** meghúzódnak sziklás fellegváraikban s a 2000 méter magasan fekvő falvakat csodálatos erődítményekkel zárják el a gyűlölt külvilágtól. A szellemekben hisznek, s **fejvadászattal kényszerítik a letepert ellenség szellemét, a törzs szolgálatára...** Ez a titokzatos és borzalmas babona elterjedt valamikor a Csendes-óceán parvidékén és szigetvilágában s csak lassan pusztult el a fehérek hódítása nyomán. Assam hegyeiben azonban megmaradt a fejvadászat **s csak közvetlenül a mai háború kitörése előtt sikerült egy kengyzsu-naga-törzs megerősített és elfoglalt falujáť lefényképezni, a titkolt szokások feltárásával.**

A Naga-hegységben fáradt angol katonák kóborolnak s igyekeznek eljutni a **Brahmaputra** termékeny völgyébe. Útközben megismerik a nagákat, akiket békésebb körülmények között, — mi is bemutatunk **a Magyar Futár** olvasótáborának...

ÚTZÁRÓ ERŐDÍTMÉNY az assami fejvadászok falubejárata előtt. Keskeny bambuszhíd vezet át a szakadékon, tele csapdákkal s az oldalain veszedelmes, tüskés növényzettel. Háborúban behúzzák a függőhidat...

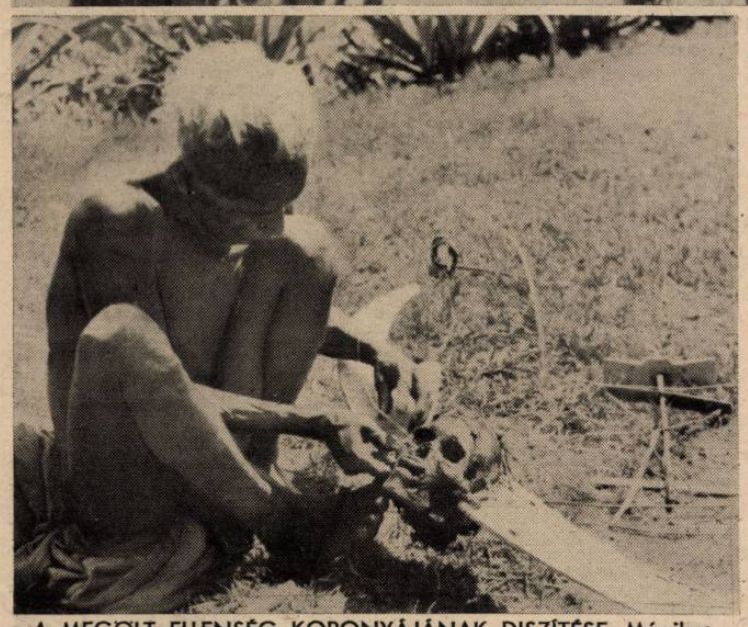

A MEGÖLT ELLENSÉG KOPONYÁJÁNAK DISZÍTÉSE. Mágikus erőt tulajdonítanak a szerencsétlen vadak, ennek a díszítő munkának...

GYŐZELMI JELVÉNYEK A FALU SZÉLÉN. Levágott emberfejek, — feldiszítve fából és rostokból készült magyarázó jelekkel. Csodálatos dolog, hogy a rossz lelkiismeret még a primitív babonában is érződik. A szemüregekbe szúrt nyílvesszők rendeltetése, az áldozat „elvakítása", hogy ne tudjon bosszút állni a győztesen...

A FEJVADÁSZOK ÜNNEPI TÁNCA. Hatalmas, jól megtermett emberek, csak a lelkük hiányzik. Viseletük színes, ragyogó...

ÓRIÁSDOB A FEJVADÁSZ FALUBAN, amelyen riadót vernek, vagy táncra hívják a lakosságot

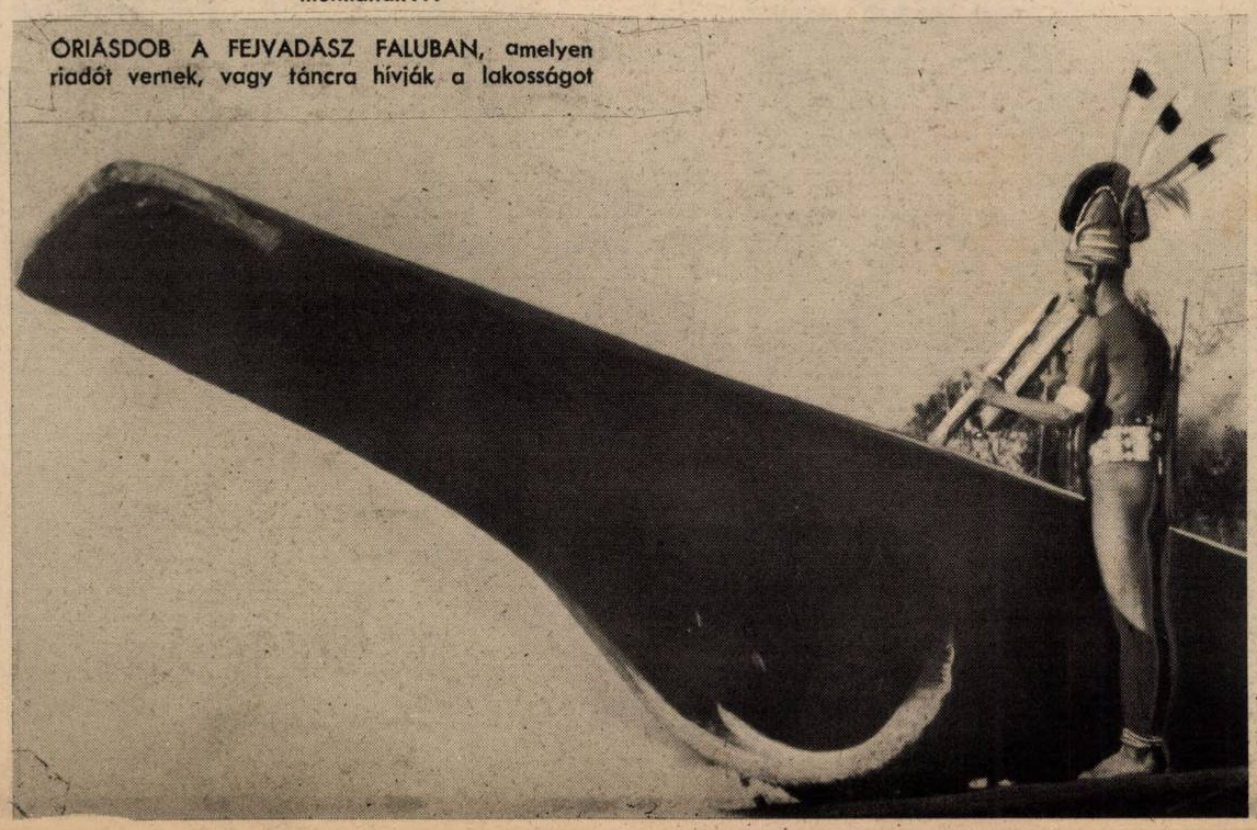

Afrám hegyei közöH

LÁNDZSAVETÉS AZ ÖRÖMÜNNEPEN

Ha sikeres a fejvadászat, a nagák lándzsadobó-versenyt rendeznek, pedig lándzsát nem használnak, sem harcban, sem vadászatnál. A lándzsadísz jelzi a rangot s a levágott fejek számát

ÖRJÖNGŐ TÁNC

a rizspálinka mértéktelen élvezete után. Az ének is egyre vadabb lesz, szaggatott üvöltés és bódult zokogás, a babona rabszolgaságából...

A HARCOSOK HÁZA A FALUBAN

Csak férfiak léphetik át a küszöbét. Itt alhatnak a nőtlen legények, a zsákmányolt emberfejek között. Az építésnél a tartó főoszlop alá élve eltemetnek egy hadifoglyot, hogy annak szelleme erősítse a házat...

A HARCOSOK HÁZÁNAK BELSEJE

A fejvadászok közös kincse a sok koponya s a pogány szokásból csak arra következtethetünk, hogy a vadembert elsősorban a halál gondolata gyötri, kínozza s végzetes babonájában is az élet titkát keresi...

A FEJVADÁSZ FIATAL LEGÉNY ELSŐ HARCI DÍSZE

Gamasnit fonnak a lábára s az ottmarad, amíg leszakadozik. Ha már levágott egy fejet, akkor kap lándzsát és tollas csákót a törzs fiatal tagja. A fejvadász nagák embertelen babonája szemléltetőleg bizonyítja, hogy a haladott vallás és elsősorban a kereszténység szabadította fel az emberiség értelmét az isteni parancsok követésére. Messze vagyunk a tökéletességtől, harc, háború még mindig a sorsunk, de már ismerjük az útat a szeretet fénye felé...

RÉGI MAGYAR VILÁG

Az 1845-ik év közéletének haragos és lájdalmas jellemképét olvashatjuk az ılábbi történetben, melyet elbeszélője a *Híradó»* hasábjain panaszkodott el, az átélés olyan közvetlenségével, hogy a kis örténet valósággal novella, amely körben s minden irányban elveti világosságát. Irója N. *Gy. név* alatt közölte élményeit:

«Egy történetet mondok el, mely velem örtént.

Mint káros ember, a helyben lakó szolgabíróhoz mentem, — (a Tiszántúl vidéke az eset színhelye) — kérvén őt tanuim kihallgatására, kiknek vallomása, ha a tényt nem világosítandja vala is fel, le elég gyanút fogtak volna támasztani a tettes lefogatására. Első kérdése a, — különben hivatalára nézve lelkiismeretes is pontos, — szolgabírónak, az volt: *Nemes-e a gyanús?* — Igenis! — Válaszoltam.

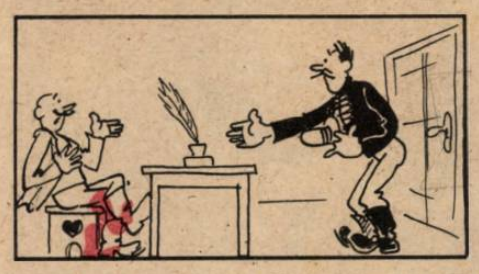

— *Barátom,* — viszonzá a szolgabíró nagy illetődéssel, — *én őt be nem fogatnám, hanem ha úgy tetszik önnek, a közgyűlés után.* Mert most különféle publico-politikai, rendőri, bűnvádi, vízszabályozási, út- és hídépítési, katonai szállási és élelmezési, adóbehajtási, iskolavizsgálati, végrehajtási és még nem tudom micsoda -tási és -tési jelentések készítésével túlhalmozva vagyok; — tehát a közgyűlés után *és így három hét mulva . . .* (*Hová érhetendett addig a tolvaj lovaimnal, — talán az 52-ik megyébe is.)* Ha tetszik önnek, tanuinak bűnvádi keresetre használható vallomását feljegyezhetem, le egyébiránt, — folytatta a szolgabíró, — jó lélekkel figyelmeztetem önt, hogy *a bűnvádi per több évre terjedhető ideje alatt elégséges alkalma leend a különben is csak gyanúval terhelt bevádoltnak magát a gyanú alól kitisztítani;* — másrészről azonban félni lehet, mert a bevádolt hatalmas kezelője az elementumoknak vagyis még felgyujtatja a feljelentő házát), az ember pedig nem főnix madár, hogy vagyonát hamvaiból előállíthassa. *Azért tehát tanácsolom önnek, hogy fogjon inkább kezet oly tolvajjal, ki az említett gyanúsítottnak vetélytársa. Mert látja ön, ezek a gonoszok különös vetél-*

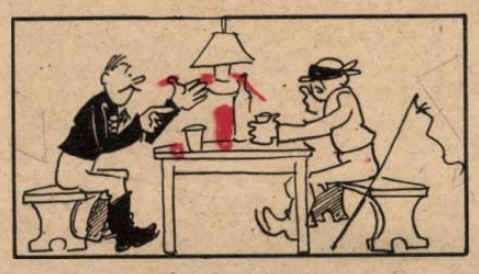

kedési ösztönnel felruházvák, a velök nem cimboráskodó vetélytársaknak tényeiket megsemmisíteni. Egy gonosz vezérlete alatt fogja ön a tolvajok bűntanyáját összeutazni, — így remélem, hogy lovainak nyomába jöhet és ezeket valamelyik gonosztól jó pénzért kiválthatja.

— *Kiválthatja?* — Viszonzám álmélkodva.

— *A lókeresésnek ez a gyakorlata. — Felelé a szolgabíró.* — Kiváltás nélkül lovainak még színét sem fogja látni; de végre azt tanácsolom önnek, hogy miután lovai megkerültek, *a gonosz üldözésével hagyjon jel,* mert, mint már említettem, ő hatalmas kezelője az elementumoknak.

A szolgabíró beszédében sok őszinteséget találtam, de azért mégsem határozhattam magamat a tolvajokkali cimboráskodásra, folyamodtam tehát *a megyei csendbiztoshoz,* azonban ő is, alispáni rendelet következtében, legényeivel együtt a közgyűlésre készült, ottan a tekintetes Karok és Rendek higgadt és komoly tanácskozása fölött őrködendő. *Végre csakugyan a szolgabíró tanácsát kelle zsinórmértékül vennem.* Nem nagy fáradtág után felbérlék tehát egy tűzoszlopot, ki engem pusztánk nagy sivatagjain biztos irányba vezessen. Vezérem becsületére legyen feljegyezve, hogy delejtű nélkül is fel tudá találni a veszedelmes szirteket, hol sok szegény ember véres verítéke szenvedett már hajótörést.

Gondolja a nyájas olvasó, — talán szegény proletáriasok kunyhóinál köténk ki? — *Talán az élelem és ruházat minden nemében szűkölködő szegény zsellérek házában?* — Oh nem, hiszen ezek a törvénytől még folyvást rettegve, nem állnak pajzs alatt, — *őket még a csendbiztos is sokszor a legkisebb gyanú miatt, sőt ártatlanul is agyonfokozza, vagy a közhivatalnok vizsgálata illetéktelenül évekig tartó börtönre lőketheti. Nem az adózók, hanem a kiváltságosak tanyái és lakjai, úgynevezett nemesi curiák voltak azok, hol az asztagok és kazlak, — mint megannyi egyiptomi piramisok magasan emelkedve — büszkén fitogtatják a nem adózás miatti kényelmes boldogulhatást. De nem vádolom ezeket, mert megcáfolhatatlan igazság, hogy a körülmények fejlesztik az emberben a jellemet. Azon igaztalanság, mely őket a hon iránti kötelességek irányában szabadosokká teszi, felbátorítja őket az egyesek és ezeknek vagyona irányában is szabadossá lenni.*

E curiák egyikében találtam meg lovaimnak hűlt helyét, melynek tulajdonosa legkonokabb a közadók el nem vallásában. Gazdám tehát, miután lovaimnak egyharmad becsárát nála készpénzben letettem, szíves vala nekem megkereső levelet adni azon helyekre, hová

lovaim vitettek, így, útnak eredve, mentem mendegéltem, útközben megkeresőleveleimet öt lóliferánsnál láttamoztattam, míg végre tőlük az ötödik vármegyébe értem, hol megkereső levelem átvétele után, *csakugyan lovaim birtokába jutottam, Vi szautaz:omban a bátorságos birtokolhatás vala emelkedésem tárgya . . .»*

Ez bizony furcsa 100 esztendős történet a magyar sajtó hasábjairól s a türelmetlen hanghan már valahogyan benne dobog az 1848-as események láza . . . A nagy szociális kérdések kinyujtózkodnak a magyar élet felszínére.

Miközben pedig ez a változásra ítélt világ a maga levében forgott, *itt volt már a nyakunkon a nagyvonalú idegen faj, a zsidóság, a maga országkisajátító étvágyával.* Ha közelről, az egykorú száz év előtti mindennapi adatokban keressük a *«nagy elnyomásnak»* igazi mértékét, valósággal elámulunk azon a friss-sütetű lendületen, melyen a zsidóság előre lovagol, *mialatt a magyarság* életformája megmerevedik. Az elnyomott zsidóból minden lehetett a nagy elnyomás közepette, nyitva volt számára minden ajtó, mely olyan helyekre vezethetett, ahol kevés, vagy semmi munkával többet vagy sokat lehetett keresni.

Olvassuk el ezt a kis hírt a *Pesti Hírlapban:*

«Vácig a vasútvonal úgyszólván egészen készen áll, csak a vaspántok (sínek) lerakása hiányzik, mik még eddig meg nem érkeztek. Hírlik, mikép az indóház építéséhez egy cseh építész hivatott volna meg, ki egész sereg cseh dolgozóval szándékozik bejönni. *Általában sok külföldi ember jő ide munkát és pénzt keresni, s ha megjelent közöttünk, azt mondjuk: Messze földről jött szegény, — itt kereset nélkül nem élhet!» S csakhamar lesz hivatal számára, míg más, hazánk fiai hónapokig dolgoznak ingyen, s végtére is vagy igen kevéssel veszti el az igazgatóság szemök fényét, vagy ők maguk vesztik el türelmöket és odébb állnak, másoknak hagyván fenn a dicsőséget és jövedelmet. Vajjon meddig lesz még egyik rendeltetése az országnak, hogy másokat tartson, nem saját fiait? . . .*

Hát a dunaparton miért kevesbbednek napról napra inkább az ott ácsorgó gyufaáruló zsidók? Mert ezek egy darab idő óta különös előszeretettel használtatnak fel a vasútnál szükséges őrhelyek betöltésére s kezökbe nyomatván egy fényes lándsa, odautasíttatnak, hogy a bámész publikumnak értelmezést adjanak a felett, *mi szabad és mi nem szabad?* A dunaparti gyufaüzlet pangásra jut . . .»

Ezt még írjuk az ártatlanabb humor számlájára, azonban, ha a *«Hirnök»*-ben, az ebben az egy esztendőben, *1845-ben*

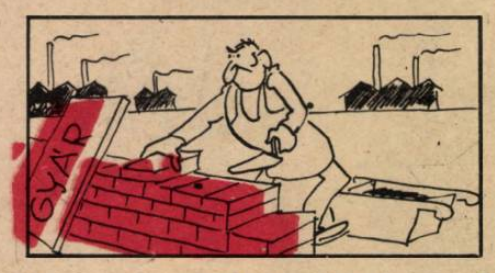

alapított iparvállalatok tulajdonosainak névsorán tekintünk végig, ez már a nemzet húsába vágó véres valóság. Az egyenjogusításnak még híre-hamva sincs, s a vállalkozók listáján egyetlen magyar, húsz százalék német, a többi pedig mind kivétel nélkül zsidó! . . .

Íme, az 1845-ben alakult vállalatok névsora:

«Állványi selyem- és bársonygyár az Üllei-úton. Boltosai *Schönaug és Hecht* nagykereskedők a Vásártéren.

Englander H. és tsa selyem-, bársony- és szalaggyára Király-utca és Váci-út.

Fries és Zepperauer, bécsi gyárosok fonója 40 szövőszékkel. Váczi-út. Bolt a Bécsi-utcában.

Koch 25 szövőszékkel gyárt selymet, szoknyának való lószőrkelmét, bútorszövetet. Gyár Szövetség-utca Thaisz-ház. Boltosa *Weisz Bernát,* Weisz-ház Nagyhíd-utca.

Policzer selyem- és bársonygyár. Síp-utca és Dohány-utca sarkán.

Győrben: *Schwartz* posztógyártelepe nagyobbít. Van bundáló, fürtölő és fonógépe

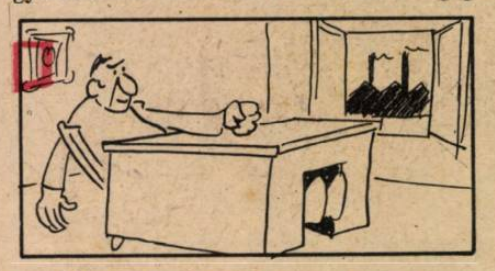

is. (Ma ezeket úgy hívják, kártoló-, orsózó-, fonógépek.)

Holicson: Telczer és társa posztógyár. Pesten boltosa *Blasz Móricz,* a nagyhídutcai Urményi-házban.

Lékán: *Bründl* posztógyára. Boltosa Pesten *Weisz Bernát,* Nagyhíd-utca.

Pesten: *Deutsch* posztó, fínom gyapjú- és szövőgyár a királyutcai Teleki-házban.

A pozsonyi *Wenczlicska* posztógyárának pesti boltosa *Grünwald Jakab* a Vásártéren.

A szakolczai Mittók és Prihoda kék- és fínom posztógyárának pesti boltosa *Weisz Bernát,* Nagyhíd-utca.

«Kaposvárott új posztógyár állitatott több héber vállalkozótól.»

«Kőszegen *Schwartz* posztógyára *ifjúdott erővel dolgozik.»*

Abarbanel, szövetségutcai nadrágkelme gyárának boltosa *Iszer Mór* nagykereskedő, Nagyhíd-utca.

Blasz Móricz gyapotkelme gyára az Ujvárosban, a Kammermajer-házban. Boltja: Nagyhíd-utca.

Hertsch-gyára Háromkorona-utcában, boltja József-piacon, Fröchlich-házban.

Pollák Herman posztógyára, Gyár-utca, Witkowszky-ház. Bolt ugyanott.

Hohner, bútorkelme- és asztalszőnyeggyár Király-utca. Boltosa *Weisz Bernát* Nagyhíd-utca.

Schönaug és Hecht selyemgyár. Kétszerecseny-utca, bolt a vásártéri Mosonyi-házban.

Walter József (nem zsidó) 14 székre dolgozó takácsüzeme, boltja *Weisz Bernát* (ez már zsidó), Nagyhíd-utca.

Pozsony: *Schönfeld Jakab* női ruhakelme gyára.

Szenczen: *Mejer Móricz* nőiruha kelme, kendő és nadrágszövet gyára.

Eperjesen: *Poolák* gyapjúfonója részvénytársasággá alakul.

Pesten: *Weinraub* csinozó (appreturázó) gyártelepe, Király-utca, Teleki-ház.

«Ernst Frigyes budai díszműgyárnok tetemesen nagyobbítá műhelyét — csak *Kanicz Manó* úrral 20.000 forint forgalmat üz ez évben. Boltja van Budán a hídfőnél. Pesten árulnak műveiből *Kánicz Manó* és *Weisz Bernát* a Nagyhíd-utcában.»

«Grósz a Dohány-utcában patent gombokat készítő gyárat állított. Boltja van a Bécsi-utcában.»

«Auspitz Zsigmond keményítő és száraztészta gyárat állított fijának Pesten a Molnár-tónál.»

Egerben: *Schwartz* bőrgyárat állított.

Fogl Dávid illatvizeket készít a Háromkorona-utcában, a Vadembernél.

Pozsonyban: *Freistadt Jakab* szarugombokat készítő gyárat alapított, ugyanott *Singer* selyem- és bársonygyárát nagyította, míg *Weil Jozefin* szalmakalap gyártáshoz fogott.

Dunaföldváron: *Berger Fülöp* olajmalmot épít.

«Pesten a *Fuchs* szivar- és burnótgyárnok gyárának nagyszerűsítésén dolgozik.»

Pécsett: *Blauhorn* állít gyufagyárat.

Nagyszombaton: *Siebenfreud* szivargyárat állított.

S amikor a zsidó országhódítás ilyen ragyogó ütemben rohan előre, *minden egyenjogusítás nélkül,* akkor egy *Szarvady Frigyes* nevű úr a Pesti Hirlap 1845 aug. 31. számában így szónokol a hordó tetejéről:

«Ne akarjátok magyar hontársaim elhinni, hogy az állam elveszne, hogy a világ kimozdulna sarkaiból, ha a zsidót egy-két lépéssel közelebb vinnénk az emberi méltósághoz. Ez józanul ti magatok sem hihetitek s ha hinnétek is, *Belgium, Franciaország, Anglia és Németország nagyrésze meghazudtolna bennetteket e hitben . . .»*

Éjjel-nappal csak a *külföld* példáit tárták a magyar elé, bizonyítani, hogy a zsidó mohóság teljes kielégítése s a magyar nép jogainak feladása, követésre méltó, humánus, idegen eszme. *A jóhiszemű magyar pedig, ezekből az 1845-i szavalatokból megtanulhatja, hogy miért tiltakozik mostanában a zsidó a külföldi eszmeáramlatok ellen . . .*

MAGYAR FUTÁR. Politikai hetilap. A szerkesztésért felel: Dr. RAJNISS FERENC főszerkesztő. A kiadásért felel.: Grátzer Antal. Szerkesztőség: Budapest, V., Gr. Klebelsberg-utca 29. Telefon: 120-856. Kiadóhivatal: Budapest, VIII., József-körút 5. Telefon: 144—400. — Előfizetési ár egy évre 10 P, félévre 5 P, negyedévre 2.50. Egyes szám ára 20 fillér. Csekkszámla: 21,363. Kéziratok, képek, rajzok megőrzését vagy visszaküldését a szerkesztőség és a kiadóhivatal nem vállalja. — Nyomatott a Stádium Rt. offset-körforgógépén. Budapest, V., Honvéd-utca 10. Felelős: Győry Aladár igazgató.

A TENGER FENEKÉN

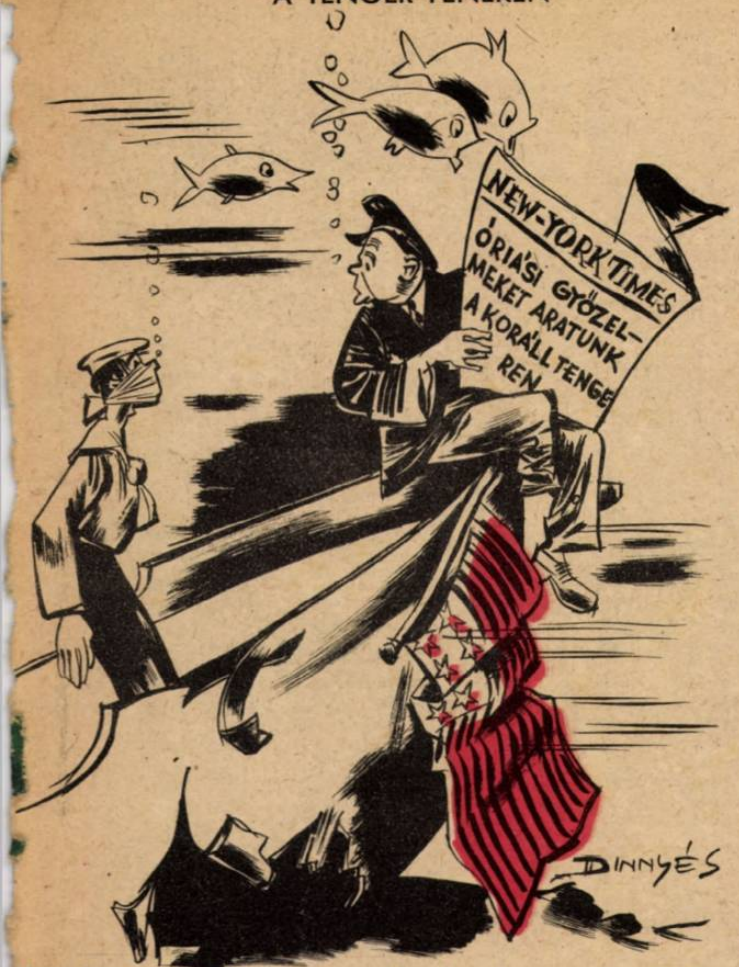

Menj fiam, nézz körül, — úgy látszik még sem mi sülyedtünk el...

TENGERALATTI POLITIKA...

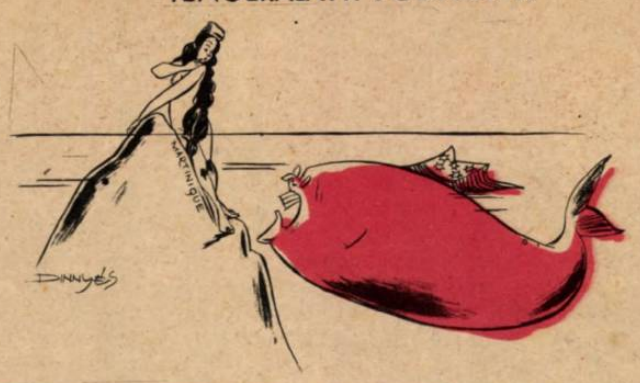

HAJÓK HA TALÁLKOZNAK...

— Mondja kolléga úr, szintén japán torpedó?...
— Dehogy, csak gondoltam, lejövök egy kis gyöngyhalászatra...

BALSEJTELMEK:

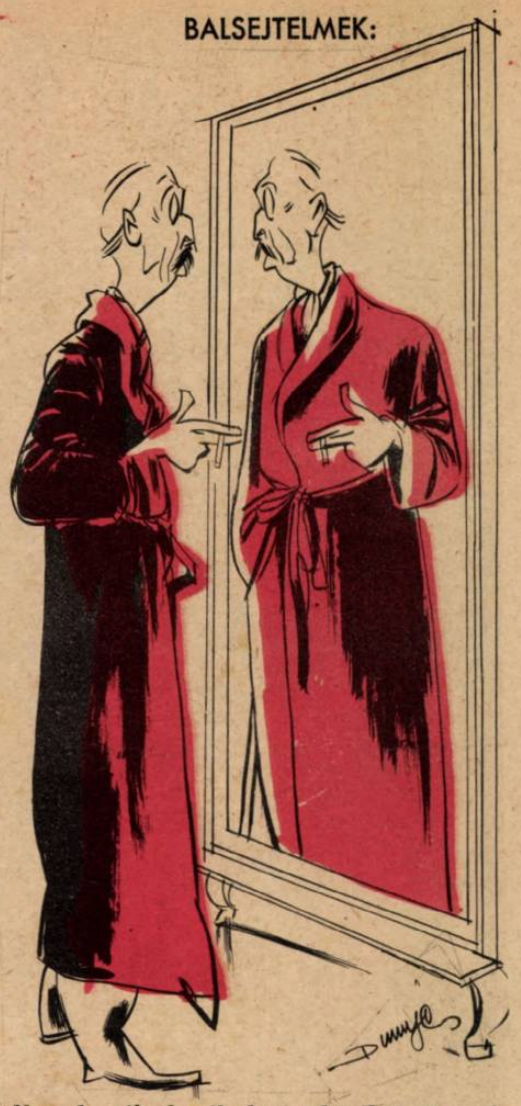

— «Nem beszélnek túlsokat a közéleti tisztaságról?...»

AZ ÖNZETLEN VÉDELMEZŐ...

Roosevelt: *— Ne felj tőlem gyermekem, amíg látsz, addig élsz...*

NAPKELTE A KORÁLL-TENGEREN...

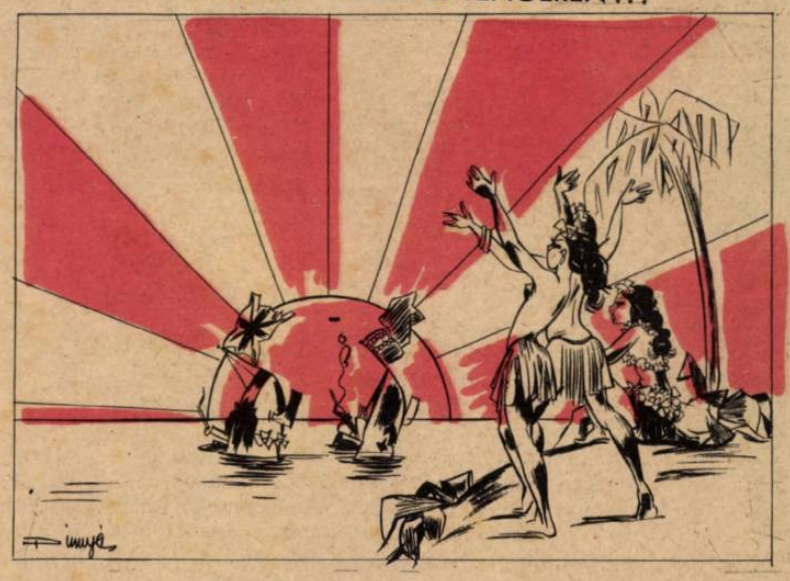

AZ EGYESÜLT ANGOL-AMERIKAI FLOTTA

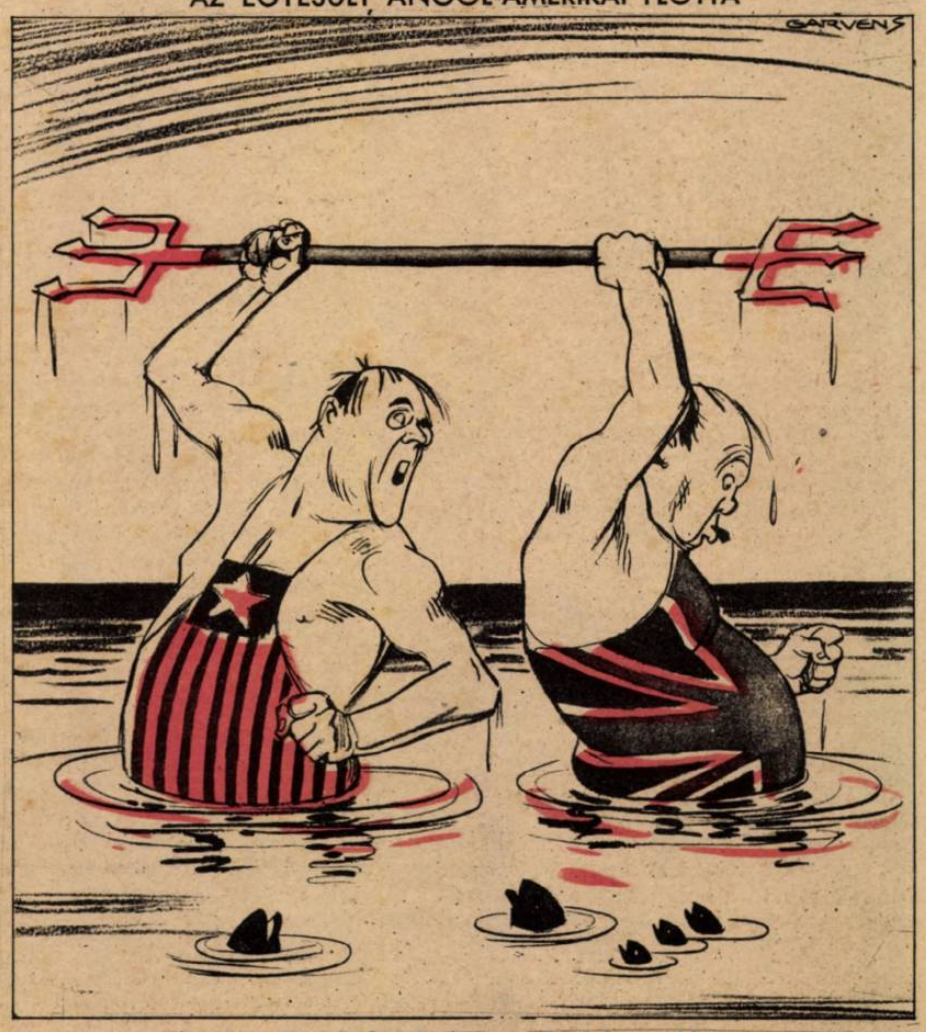

— Vigyázz Churchill! Háromig számolok s akkor egyszerre odavágunk!...

(Kladderadatsch)

ANGLIA NEM MARADTHAT EL...

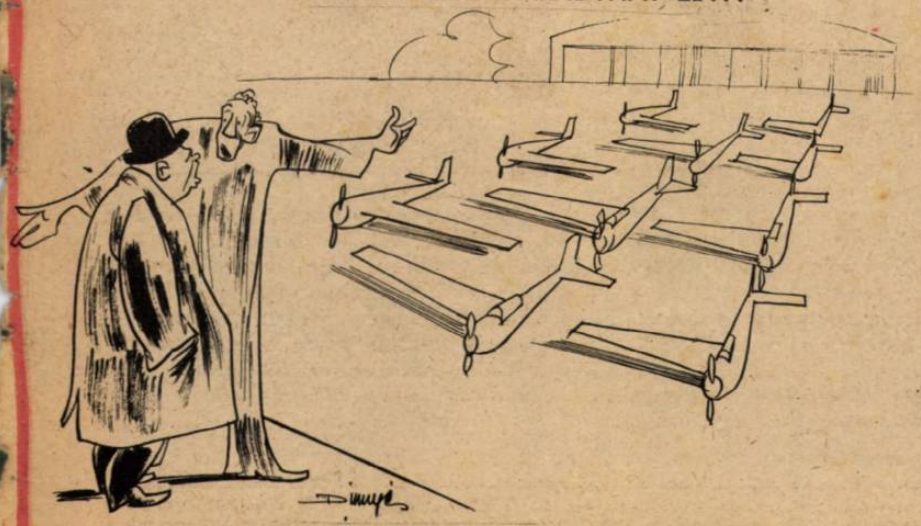

— Sir, ezek az első asszimetrikus gépeink. Az asszimetriájuk elsőrangú, csak még repülni nem tudnak...

TAVASZ A FINNEK KARÉLIAI FRONTJÁN